

# Miserey-Salines



***BULLETIN MUNICIPAL***

**2022**



# SOMMAIRE



Le mot du maire	3
Liste du conseil municipal	4
Syndicats et commissions	5
Services municipaux	6
Les employés municipaux	7
Patrimoine communal	8
Actions sociales et culturelles	9
Jeunesse Petite Enfance - Micro-crèche Les Koalas	10
Crèche Les Kangourous	11
École maternelle	12
École primaire Monique Marmier - Collège	13-14
Cantine - Périscolaire	15
Finances	16-17
Plan de Miserey-Salines	18-19
Urbanisme - Communication	20-21
Environnement	22
Déchetterie - Gestion des déchets	23
Mémo tri	24
Association des anciens combattants - Les Mirabelles	25
Paroisse du Val des Salines	26
Échos de la bibliothèque	27
ASCMS	28
1, 2, 3 Salines	29
Associations de Miserey-Salines	30
Infos Ginko	31
Tribune Libre	32
Démarches administratives	33
Informations pratiques et services publics	34-35



## Solidarité,

À l'heure où à l'Est de l'Europe des millions de personnes, dont des enfants, vivent au quotidien le calvaire de la guerre, nous nous devons en ce début d'année de faire preuve de solidarité. Comment expliquer, comment comprendre, quelle est la rationalité de cette guerre? Personne ne comprend cette soif de conquête de territoires inutiles à leur quotidien.

*« Une civilisation qui ruse avec ses principes est une civilisation moribonde »* Pourtant il faut faire face et la solidarité s'installe.

Votre Conseil Municipal par le biais de sa commission sociale s'est mobilisé pour faire parvenir au peuple Ukrainien le nécessaire pour faire face à son quotidien, merci pour votre soutien.

Votre Conseil Municipal a pris également des mesures pour contribuer à la solidarité énergétique en agissant sur les consommations d'électricité et de gaz. L'extinction de l'éclairage public, de 23 h à 6 h viendra compléter ces actions. Mais il faut juste que Grand Besançon Métropole se hâte pour remplir ses obligations au titre du transfert des compétences.

Solidarité encore lorsque nous mettons à la disposition d'associations caritatives notre salle polyvalente pour y organiser des manifestations dont les bénéficiaires sont destinés à ceux qui luttent pour tout simplement vivre au quotidien.

Ces quelques exemples ne sont pas exhaustifs de notre action mais je souhaitais y faire référence en cette période trouble.

Aider doit rester notre priorité. *« Après le verbe aimer, aider est le plus beau verbe du monde »* ainsi s'exprimait Bertha Kinsky Von Suttner, première femme Prix Nobel de la paix en 1905.

Suivons ce chemin sans pour autant perdre les autres valeurs qui nous animent.

La vie de votre Conseil Municipal a trouvé son rythme de croisière, les projets sont travaillés sérieusement et les graines que nous semons vont éclore d'ici quelques printemps, la floraison de chaque projet à son propre rythme, seule compte la qualité du résultat.

Je voudrais encore saluer le travail des salariés de la collectivité, chacun à son poste nous a permis d'avancer vers la satisfaction de l'intérêt général.

Au nom du Conseil Municipal et en mon nom je souhaite au 2695 Miseroulettes et Miseroulets (chiffre INSEE 01/01/2023) une très bonne année.

**Marcel FELT, Maire**

*Conseiller Communautaire Délégué  
en charge des zones d'activités*



# LISTE DU CONSEIL MUNICIPAL



## MAIRE

**Monsieur Marcel FELT** ..... 9 F rue Sous les Vignes

## ADJOINTS

1<sup>er</sup> Adjoint chargé du patrimoine communal

**M. Denis JOLY** ..... 1 rue des Saulniers

2<sup>e</sup> Adjoint chargé de l'action sociale et de la scolarité

**M<sup>me</sup> Patricia ESTAVOYER** ..... 7 rue d'École

3<sup>e</sup> Adjoint chargé des affaires financières et contrôle de gestion

**M. Bertrand SCHECK** ..... 29B rue du 9 Septembre

4<sup>e</sup> Adjoint chargé du programme de réhabilitation du cimetière

**M<sup>me</sup> Gabrielle FERRAO** ..... 8 rue du Cryot

5<sup>e</sup> Adjoint chargé de la communication et des nouvelles technologies

**M. Frédéric COURTET** ..... 6A rue de Besançon

6<sup>e</sup> Adjoint chargé du suivi de la délégation de service public  
de l'établissement multi-accueil petite enfance

**M<sup>me</sup> Michelle HANRIOT-COLIN** ..... 2E impasse des Vergers

## CONSEILLERS MUNICIPAUX DÉLÉGUÉS

Délégué à l'urbanisme

**M<sup>me</sup> Ada LEUCI** ..... 23 rue des Etouvettes

Délégué à l'environnement et au développement durable

**M. Alexandre EDEINGER** ..... 5 impasse des Essarts

Délégué aux locations immobilières

**M. Fabrice THEVENOT** ..... 8 rue de l'Épine

Délégué aux associations

**M<sup>me</sup> Marjolijn COURBET** ..... 4 impasse Terre Rouge

## CONSEILLERS MUNICIPAUX

**M. Jean-Claude ROY** ..... 9 rue du Clos des Pins I

**M<sup>me</sup> Christiane TILLY** ..... 34 rue de Besançon

**M<sup>me</sup> Monique ARDAIL** ..... 21 allée des Buis

**M. Jacques LOMBARD** ..... 29 rue Sous les Vignes

**M. Thierry BACON** ..... 1B rue des Acacias

**M<sup>me</sup> Christelle BEAUSOLEIL** ..... 9 square des Aliziers

**M<sup>me</sup> Florence LEUPARD** ..... 13 rue de la Grande Charrière

**M. Yves GIRARD** ..... 2 rue des Acacias

**M<sup>me</sup> Dominique VAUCHEY** ..... 32 route de la Chapelle

**M. Claude HAUSTÈTE** ..... 6 rue de l'Ancien Couvent

**M<sup>me</sup> Marie-Irène GORIOT** ..... 33 rue des Chênes

**M<sup>me</sup> Lydie PRETOT** ..... 10 square des Tamaris



# SYNDICATS ET COMMISSIONS



## DÉLÉGUÉS DANS LES DIFFÉRENTS SYNDICATS

**A.U.D.A.B.** (Agence d'Urbanisme de l'Agglomération Bisontine)  
Titulaire ✕ Ada LEUCI

**S.I.C.A.** (Syndicat Intercommunal du Canton d'Audeux)  
Titulaires : Marcel FELT, Florence LEUPARD, Thierry BACON  
Suppléants : Alexandre EDEINGER, Michelle HANRIOT-COLIN, Marie- Irène GORIOT

**G.B.M.** (Grand Besançon Métropole)  
Titulaire ✕ Marcel FELT  
Suppléante ✕ Ada LEUCI

### Commission d'Appel d'Offres

Titulaires ✕ Jacques LOMBARD, Bertrand SCHECK, Monique ARDAIL  
Suppléants ✕ Frédéric COURTET, Jean-Claude ROY

## COMMISSIONS



### PATRIMOINE COMMUNAL

Denis JOLY  
Frédéric COURTET  
Jean-Claude ROY  
Monique ARDAIL  
Jacques LOMBARD  
Thierry BACON  
Christelle BEAUSOLEIL  
Fabrice THEVENOT  
Dominique VAUCHEY



### ACTION SOCIALE SCOLARITÉ

Patricia ESTAVOYER  
Gabrielle FERRAO  
Frédéric COURTET  
Michelle HANRIOT-COLIN  
Monique ARDAIL  
Christelle BEAUSOLEIL  
Marjolijn COURBET  
Claude HAUSTÊTE



### AFFAIRES FINANCIÈRES ET CONTRÔLE DE GESTION

Bertrand SCHECK  
Christiane TILLY  
Jacques LOMBARD  
Thierry BACON  
Florence LEUPARD  
Alexandre EDEINGER  
Marie- Irène GORIOT  
Lydie PRETOT



### URBANISME

Ada LEUCI  
Patricia ESTAVOYER  
Gabrielle FERRAO  
Jean-Claude ROY  
Christiane TILLY  
Jacques LOMBARD  
Thierry BACON  
Fabrice THEVENOT  
Yves GIRARD

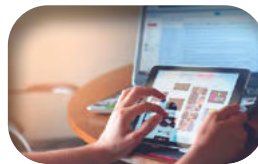

### COMMUNICATION NOUVELLES TECHNOLOGIES

Frédéric COURTET  
Michelle HANRIOT-COLIN  
Fabrice THEVENOT  
Florence LEUPARD  
Dominique VAUCHEY



### ENVIRONNEMENT ET DÉVELOPPEMENT DURABLE

Alexandre EDEINGER  
Ada LEUCI  
Jacques LOMBARD  
Florence LEUPARD  
Marjolijn COURBET  
Claude HAUSTÊTE  
Marie- Irène GORIOT



## MAIRIE

13 rue du 9 Septembre  
25480 MISEREY-SALINES

Tél. 03 81 58 76 76

e-mail: mairie@miserey-salines.fr

## SECRETARIAT

Accueil téléphonique  
et ouverture au public

Lundi 14 h - 18 h  
Mercredi 9 h - 12 h  
Vendredi 9 h - 12 h  
Samedi 9 h - 12 h



Site internet de la mairie  
[www.miserey-salines.fr](http://www.miserey-salines.fr)

## Miserey-Salines sur votre téléphone

Pour installer l'application Intramuros, flashez le QR code.



## LOCATION SALLE POLYVALENTE (réservée aux Miseroulets)

### Conditions de location

Pour louer la salle, il faut prendre contact avec le secrétariat de mairie. Il est possible de visiter les locaux avec la responsable de la salle le vendredi matin de 8 h à 11 h. Puis, il convient de signer un contrat de location avec paiement d'arrhes (50 %).

L'état des lieux, la mise à disposition de la vaisselle et la remise des clés ont lieu le vendredi à 10 h 45.

Toutefois, les locataires ne peuvent occuper la salle qu'à compter de ce même vendredi à partir de 14 h.

Le nettoyage des locaux est assuré par les locataires.

La restitution des clés a lieu le lundi à 10 h 30.

Compte tenu de la mise en conformité des locaux et des équipements de la cuisine, seule est possible la remise en température des plats laborés à l'avance.

### TARIFS DE LOCATION (du vendredi midi au lundi midi)

Grande salle pour les Miseroulets	375 €
Grande salle + petite salle pour les Miseroulets	480 €
Caution	250 €

La caution est restituée le lundi matin par la responsable de la salle, après vérification de la propreté des lieux et le règlement éventuel de la vaisselle cassée, selon le tarif joint au contrat de location et affiché dans la réserve.

La salle est prêtée aux familles qui le désirent lors des obsèques d'un proche.

La salle est également prêtée aux associations du village pour leurs manifestations.

## HEURES DE TONTE

Par arrêté préfectoral, l'utilisation de tondeuses et matériels bruyants (tronçonneuse, taille-haies, débroussailluse) est limitée aux jours et heures suivants :

JOURS OUVRÉS	SAMEDI	DIMANCHE, JOURS FÉRIÉS
8h30 - 12h00	9h00 - 12h00	
14h00 - 19h30	15h00 - 19h30	10h00 - 12h00

## LE BRÛLAGE EST INTERDIT

Le brûlage en plein air ou à l'aide d'incinérateurs individuels, des déchets et détritus de toute nature, est rigoureusement interdit dans l'agglomération.



# LES EMPLOYÉS MUNICIPAUX



## PÉRISCOLAIRE

(de gauche à droite)

M<sup>me</sup> Béatrice JEANGUYOT  
M<sup>me</sup> Delphine GILLY  
M<sup>me</sup> Laëtitia MATHON



## SECRÉTARIAT

(de gauche à droite)

M. Alexis MERAT  
M<sup>me</sup> Mélanie SANDOZ  
M<sup>me</sup> Patricia PERNIN



## SERVICES TECHNIQUES

(de gauche à droite)

M. Christophe GILLY  
M. Christophe BOUCLANS  
M. Dimitri BEGRAND



## ÉCOLE MATERNELLE

(de gauche à droite)

M<sup>me</sup> Cécile JEAN  
M<sup>me</sup> Isabelle BROUHAUD

## L'AGENCE POSTALE COMMUNALE

4 A rue de la Communauté - 03 81 65 59 01

L'agence Poste Communale est tenue en binôme par

**Patricia PERNIN**                      **Laëtitia MATHON**  
(lundis, mardis, et jeudis)            (vendredis et samedis)

### - SERVICES DE L'AGENCE POSTALE COMMUNALE -

- ☑ Réception et envois de colis
- ☑ Courriers recommandés
- ☑ Retrait et versement de numéraire sur vos comptes postaux
- ☑ Dépôt de chèques postaux
- ☑ Contrat de réexpédition de courriers

### - HORAIRES D'OUVERTURE -

Lundi 9h-11h15    Mercredi 16h-18h30    Jeudi 9h-11h15  
Vendredi 9h-11h15    Samedi: 9h-12h





## COMMISSION PATRIMOINE COMMUNAL

Responsable

**M. Denis JOLY**

Membres

**M. Frédéric COURTET**

**M. Jean-Claude ROY**

**M<sup>me</sup> Monique ARDAIL**

**M. Jacques LOMBARD**

**M. Thierry BACON**

**M<sup>me</sup> Christelle BEAUSOLEIL**

**M. Fabrice THEVENOT**

**M<sup>me</sup> Dominique VAUCHEY**



### VOIRIE

Avec Grand Besançon Métropole et dans le cadre du GER, nous avons réalisé la reprise et la réparation de la Rue de la Diligence par moitié avec la Commune des Auxons (réalisation d'un enduit bicouche).

Sur le même principe, la Rue des Vernois a, elle aussi, été renouvelée.

Rue du Clos des Pins I, après les travaux de réparation de la conduite d'eau, c'est également la voirie qui a été revêtue d'un enrobé.

Le chemin de la Diligence et le parking du parcours santé, qui sont encore dans la compétence de la commune, ont été renouvelés avec un enduit bicouche, travaux réalisés par la commune.

À la suite de la création d'une activité pédestre par l'ASCMS, le terrain de boules des Nuelles a été agrandi et remodelé. L'accès au cimetière, dans sa première phase, a commencé à être mis en valeur par des travaux de sécurisation de talus, la réparation du mur avec couverture, le décapage et la peinture au four des portails. L'achat d'une benne pour les déchets du cimetière complète cette rénovation. Les déchets sont triés et valorisés par la société qui les évacue. Un point d'eau supplémentaire, qui avait été sollicité par des administrés, a été réalisé dans le milieu du cimetière. L'accès au bassin des Nuelles a été modifié pour permettre l'entretien mécanique.

La sécurité à l'entrée du village (Rue des Vergers) est renforcée avec une signalisation lumineuse limitant la vitesse à 30 km/h et précisant la priorité de l'impasse des Vergers.

### BÂTIMENTS

Nous avons réalisé la conformité du réseau des eaux usées du bâtiment de l'ancienne gare.

L'école maternelle s'est vue dotée d'une toute nouvelle chaudière (l'ancienne avait 20 ans). Les travaux ont été réalisés pendant les vacances scolaires, les circuits d'eau et les radiateurs ont quant à eux été nettoyés.

Cette nouvelle chaudière permettra de réguler plus finement le chauffage et de diminuer la consommation d'énergie.

Dans la cour de l'école maternelle a été installée une tonnelle apportant l'ombre en période de grosse chaleur. Il en sera de même pour la cantine en 2023.

Pour le bâtiment « école primaire » les agents techniques ont repeint l'ensemble du couloir au rez-de-chaussée, ainsi que la 8<sup>e</sup> classe avant sa prise de possession à la rentrée.



Une consultation a été réalisée pour la remise en peinture de l'ensemble de la salle polyvalente, ce qui a donné une belle réalisation. Les rideaux de la salle en parquet sont également changés.

Les réparations de la toiture de la cure et son annexe sont en cours.

Un logement F3 au-dessus de la mairie a été renouvelé dans sa totalité (électricité, peinture, sol, sanitaire et cuisine aménagée).

Les portes d'entrée des appartements au-dessus de la mairie ont elles aussi été remplacées par des portes PVC sécurisées.

Dans le cadre du renouvellement de matériel, un tracteur a été changé (9 mois de délai et livraison réalisée ce mois d'octobre).

### LOTISSEMENT LES NUELLES

Chaque année, au budget, est inscrite une somme pour l'amélioration des bâtiments du lotissement des Nuelles.

Nous avons pu ainsi réaliser le changement des portes de garage (31 cellules) et des chéneaux de 4 ensembles de garages.

Les travaux de rénovation pour les salles de bains auront lieu en 2023.

### QUELQUES RECOMMANDATIONS D'USAGE POUR TOUS

Merci de :

- ✂ Tailler les haies pour laisser le libre passage sur les trottoirs.
- ✂ Libérer les zones de retournement et de circulation (véhicules, poubelles, ...) pendant la période de déneigement.
- ✂ Penser à nos agents qui tondent ou débroussaillent et pour qui les déjections canines ne sont pas des plus agréables.
- ✂ Veillez à respecter la propreté du cimetière, preuve de civisme.





## COMMISSION ACTION SOCIALE / SCOLARITÉ

Responsable:

M<sup>me</sup> Patricia ESTAVOYER

Membres:

M<sup>me</sup> Gabrielle FERRAO

M. Frédéric COURTET

M<sup>me</sup> Michelle HANRIOT-COLIN

M<sup>me</sup> Monique ARDAIL

M<sup>me</sup> Christelle BEAUSOLEIL

M<sup>me</sup> Marjolijn COURBET

M. Claude HAUSTE



**Carte « Avantages Jeunes »:** l'opération a été renouvelée cet été. Elle a été annoncée sur l'ensemble des outils de communication de la commune. La carte a été proposée au prix de vente de 3 € au lieu de 8 € (le reste étant à charge de la commune).

Cette carte permet d'obtenir de nombreux avantages et réductions, que ce soit au niveau culturel et/ou sportif (à découvrir sur [avantagesjeunes.com](http://avantagesjeunes.com)).

**Concours boîtes à livres:** un concours de création de boîtes à livres a été lancé. Trois propositions sont parvenues en mairie. Au printemps prochain, vous pourrez les découvrir!

### CETTE ANNÉE NOUS AVONS PU ORGANISER QUELQUES MANIFESTATIONS:

**Apéritif dînatoire:** cette rencontre a eu lieu le mercredi 6 juillet, à l'issue du dernier conseil municipal précédant la période estivale. Cette manifestation s'est déroulée dans la cour du château. Elle a permis des échanges entre les habitants des quartiers « Vignes des Champs, la Jaquelle, Terre Rouge, rue Sacie, le Verger de Miserey-Salines » et les élus.

**Colis des aînés:** ces deux dernières années, le repas des aînés a été remplacé par la distribution de colis gourmands. La situation sanitaire étant encore bien trop fragile, c'est, avec grands regrets, que cette année encore, nous avons privilégié la distribution du colis de Noël.

Le conflit entre l'Ukraine et la Russie ne nous a pas laissés indifférents.

**Une collecte en faveur de l'Ukraine,** a été lancée du 1<sup>er</sup> avril au 9 avril 2022, afin de recueillir des dons en nature. Nombreux d'entre vous ont été généreux. Grand merci à tous les participants.



**Repas de Noël du périscolaire:** le repas a eu lieu le jeudi 15 décembre. Le cadeau, offert par la municipalité, a été accueilli avec joie par les enfants.

**Concert de Noël:** il a pu être organisé le dimanche 18 décembre à 17 h à l'église. La prestation a été assurée par « CHANT'ESPOIR ». Le spectacle s'est prolongé par le verre de l'amitié offert par la municipalité.





## COMMISSION ACTION SOCIALE / SCOLARITÉ

Responsable :

**M<sup>me</sup> Patricia ESTAVOYER**

Membres :

**M<sup>me</sup> Monique ARDAIL**

**M<sup>me</sup> Christelle BEAUSOLEIL**

**M<sup>me</sup> Marjolijn COURBET**

**M. Frédéric COURTET**

**M<sup>me</sup> Gabrielle FERRAO**

**M<sup>me</sup> Michelle HANRIOT-COLIN**

**M. Claude HAUSTÈTE**

## LES CRÈCHES

Pour vos enfants en bas âge, une crèche et une micro-crèche organisent un accueil qui leur est dédié. Jeux, animations, motricité dans un encadrement professionnel. Vos enfants évoluent dans une structure collective où ils s'éveillent et se socialisent en toute sérénité.

## SCOLAIRE

L'école maternelle et l'école élémentaire Monique Marmier accueillent les élèves depuis la maternelle jusqu'au CM2.

La commune de Miserey est très impliquée dans l'entretien des locaux et plus généralement dans la vie de ces deux établissements, pour le bien-être de vos enfants. Cette année une pergola a été installée dans la cour. Elle permet aux enfants d'être protégés du soleil et de la pluie.

Pour l'école élémentaire, une 8<sup>e</sup> classe a été ouverte avec du mobilier neuf et tout le matériel nécessaire.

## PÉRISCOLAIRE

La commune dispose d'un service de restauration scolaire et de garderie scolaire. Les FRANCAS assurent la prestation et rencontrent un grand succès.

## CENTRE DE LOISIRS

Les mercredis et pendant les vacances scolaires, l'UFVC propose des animations à vos enfants et adolescents, sur le site d'Ecole-Valentin.



# MICRO-CRÈCHE « LES KOALAS »



Gérée par l'association Familles Rurales Fédération du Doubs, la micro-crèche peut accueillir simultanément 9 enfants âgés de 2 mois et demi à 6 ans ; habitant de la commune prioritairement. Actuellement 13 enfants y sont inscrits, en

accueil régulier ou de façon occasionnelle.

L'équipe compte quatre professionnelles : **Cyrielle, Eloïse, Charline et Amandine.**

### Les atouts de la micro-crèche pour les enfants

L'enfant se retrouve au sein d'un petit groupe dans lequel il pourra jouer en toute tranquillité. Il est confié à 1 ou 2 adultes selon la taille du groupe (1 adulte jusqu'à 3 enfants présents et 2 adultes à partir de 4 enfants présents).

Il évolue dans un espace complètement adapté à l'accueil des jeunes enfants où tout a été pensé pour son bien-être, son confort et sa sécurité.

Il lui est proposé de participer à des activités collectives qui vont favoriser son bien-être et sa socialisation.

### Les atouts pour les parents

Une équipe de professionnelles de l'accueil de la petite enfance travaille à la micro-crèche : personnels titulaires du CAP petite enfance, auxiliaire de puériculture, éducatrice de jeunes enfants.

## Micro-crèche « Les KOALAS »

10 rue de Besançon  
25480 MISEREY-SALINES  
Tél. 03 81 53 37 72  
06 32 58 89 21

Courriel [mc.miserey@famillesrurales.fr](mailto:mc.miserey@famillesrurales.fr)  
Responsable technique de la micro-crèche  
de Miserey-Salines : Charline HAY

Ouvert du lundi au vendredi  
en continu de 7h30 à 18h30

Le travail de l'équipe est guidé par un projet éducatif. Le personnel est attentif à la communication quotidienne avec les parents. Les repas et goûters sont collectifs et fournis par un prestataire de services.

### Types d'accueil possible

Accueil régulier avec réservation de la place et signature d'un contrat.

Accueil occasionnel avec réservation.

Pour les tarifs, consulter la responsable technique.



## Crèche « Les KANGOUROUS »

Rue d'École  
25480 MISEREY-SALINES  
Tél. 03 81 48 81 44  
Courriel [misereysalines@la-maison-bleue.fr](mailto:misereysalines@la-maison-bleue.fr)  
Directrice : Cécile FUMEY



**La Maison Bleue**  
Réinventons la crèche



La crèche « Les Kangourous » de Miserey-Salines accueille des enfants âgés de 10 semaines à 4 ans. Elle dispose de 24 berceaux répartis en 2 sections, les bébés et les moyens grands.

Au sein de la structure, 6 places sont réservées aux entreprises et les 18 restantes pour les résidents de Miserey-Salines. L'accueil des familles se fait à partir de 7 h 30 jusqu'à 18 h 30.



Depuis son ouverture la crèche « Les Kangourous » et son équipe ont mis en œuvre de multiples projets afin d'accompagner l'enfant dans ses différents apprentissages et acquisitions :

Un système de référence pour assurer la continuité des soins avec prise en charge de l'enfant dans la globalité ;

Le tour de rôle et les repas libres : les enfants mangent par petits groupes de deux ou trois au maximum. L'enfant peut choisir son bavoir. Des assiettes compartimentées sont mises à disposition afin que l'enfant mange dans l'ordre qu'il souhaite. À la fin du repas, ils peuvent débarrasser leur assiette et leurs couverts en les déposant dans les bassines ;

### Un projet éducatif fondé sur la motricité libre

La communication gestuelle pratiquée au quotidien.

Le portage qui est un moyen de sécuriser l'enfant.

Les familles sont invitées à différents temps d'échange :

Le café parents (une fois par mois).

Le Festiparents (temps d'immersion où parents et enfants peuvent partager des activités).

La fête de l'été et de l'hiver (moment de partage entre professionnelles et familles).

### D'AUTRES PROJETS EN COURS À LA CRÈCHE :

#### Installations extérieures

Cette année nous avons pour projet d'intégrer dans notre planning de la semaine une journée à l'extérieur. Pour se faire, une toile tendue et une avancée de toit ont été installées.



### Soins et hygiène

Nous arrivons dans une période où les microbes sont de retour. Pour les lavages de nez nous utilisons depuis quelque temps une seringue nasale. Elle permet un débouchement plus efficace et ne blesse pas l'enfant.

### L'accompagnement au sommeil

Aujourd'hui, chaque section est équipée de lits bas. Une professionnelle peut s'installer au sol près des enfants. Cela permet aussi de favoriser l'autonomie de l'enfant, qui peut se rendre seul dans son lit ou en sortir quand il en a besoin.



### Salle dédiée à l'éveil sensoriel type Snoezelen

Depuis peu, nous utilisons un dortoir en dehors des temps de sieste, afin d'offrir à l'enfant un lieu de détente différent, d'apaisement, d'exploration des sens et de développement de l'imaginaire avec lampe à bulle, table lumineuse, veilleuse, dalles sensorielles et des bâtons de pluie.

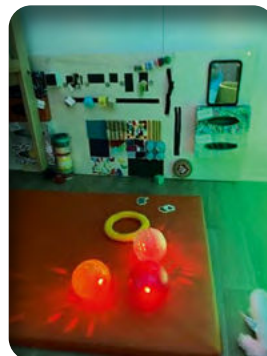



## RAPPEL AUX PARENTS

**Les enfants de la maternelle doivent impérativement être accompagnés par une personne responsable lors de leur entrée ou sortie l'école.**

## PARKING

Les problèmes de stationnement sur le parking de la salle polyvalente sont récurrents.

La vie de vos enfants est en jeu, c'est pourquoi nous vous demandons :

- ☑ de stationner uniquement sur les emplacements réservés
- ☑ de ne pas stationner en double file
- ☑ de ne pas stationner rue de l'Ancien Couvent

4 CLASSES		95 élèves
Petite section	M <sup>me</sup> BOILLOT	23 élèves
Petite et moyenne sections	M <sup>me</sup> BLOUME	24 élèves
Moyenne et grande sections	M <sup>me</sup> DAUGUSTRON	24 élèves
Grande section	M <sup>me</sup> LEGUIN M <sup>me</sup> MUSSOT	24 élèves

ATSEM: M<sup>me</sup> BROUHAUD Isabelle  
M<sup>me</sup> JEAN Cécile

AESH: M<sup>me</sup> PELLETIER Lucie

## PROJETS / MANIFESTATIONS

- ☑ Participation au Livre lu pour la classe de M<sup>me</sup> LEGUIN
- ☑ L'école met en place un projet sur la bienveillance et la lutte contre les micro-violences et le harcèlement. 3 valeurs sont mises en avant: gentillesse, progrès, entraide.
- ☑ Participation des classes de M<sup>mes</sup> BOILLOT et LEGUIN au Cinéma des Petits avec le cinéma Megarama Valentin.
- ☑ Les classes se rendront au Théâtre de l'Espace une fois dans l'année.
- ☑ Les classes de M<sup>mes</sup> BLOUME et DAUGUSTRON réalisent des sorties régulières dans la forêt de Miserey-Salines.
- ☑ Un spectacle de Noël a eu lieu le jeudi 8 décembre: Compagnie les 3 chardons.
- ☑ La classe de M<sup>me</sup> LEGUIN est inscrite à l'USEP: course d'orientation à la Citadelle, randonnée à Noironte et Rallye Nature à Marchaux.

## DÉLÉGUÉS DE PARENTS D'ÉLÈVES

Titulaires:

M. MEYER

M<sup>me</sup> BONNETON-VARDANEGA

M<sup>me</sup> SIRAT

M. HELD

Suppléants:

M<sup>me</sup> RAICHON

M<sup>me</sup> PHOMMAVONG-BOFFY



Site internet de l'école



<http://mat-miserey-salines.ac-besancon.fr>



# ÉCOLE PRIMAIRE MONIQUE MARMIER



## 8 classes - 189 élèves

Cycle 2 : apprentissages fondamentaux (CP/CE1/CE2)

Cycle 3 : consolidation (CM1/CM2/6<sup>ème</sup>)

2 rue de l'Ancien Couvent 25480 MISEREY-SALINES  
Tél. 03 81 58 70 96  
Courriel : [ecole.monique-marmier.miserey-salines@ac-besancon.fr](mailto:ecole.monique-marmier.miserey-salines@ac-besancon.fr)

Site internet : <http://elem-marmier-miserey-salines.ac-besancon.fr>  
Directrice : M<sup>me</sup> GRANDVOINNET  
(chargée le jeudi et un vendredi sur 3)

## HORAIRES

Accueils 8h20 et 13h20 aux entrées des écoles  
Horaires des cours : 8h30 - 11h45 / 13h30 - 16h15

CLASSE	EFF.	ENSEIGNANTS
CP	24	M <sup>me</sup> GRANDVOINNET M <sup>me</sup> MARLINGE ( <i>le jeudi et un vendredi sur trois</i> )
CP / CE1	24 (13 - 11)	M <sup>me</sup> GALLART
CE1	24	M <sup>me</sup> GREGORIO
CE2	24	M. FAIVRE
CE2 / CM1	22 (16 et 6)	M <sup>me</sup> LAHACHE
CM1	25	M <sup>me</sup> POIZAT
CM2	23	M <sup>me</sup> ESTACHY
CM2	23	M. TRAVAGLINI

## PROJETS / MANIFESTATIONS

### Sorties JMF (Jeunesses Musicales de France)

Plusieurs réservations sont faites mais sont en attente de confirmation.

### Dispositif « École et cinéma »

Toutes les classes sont inscrites pour voir 3 films au M@garama école-Valentin.

Mardi 22 novembre pour le film **1,2,3 Lion** / mardi 29 novembre pour le film **Billy Elliot**.

### Les 2 Scènes

Les classes ont été retenues pour **Laurel et Hardy** (cin-concert), le jeudi 24 novembre pour les classes de M<sup>mes</sup> Grandvoignet / Marlinge, Gallart, Gregorio et de M. Faivre.

**Natchav** (théâtre d'ombres), le vendredi 3 mars pour les classes de M<sup>mes</sup> Lahache, Poizat et de M. Travaglini.

### Pour Noël

Les élèves de CP et CE1 ont participé à un spectacle de la compagnie du Clair-Obscur, **Sim Salabim**, le lundi 28 novembre.

Les élèves de CE2, CM1 et CM2 ont assisté à un autre spectacle, **Mademoiselle Odile**, de la même compagnie, le lundi 5 décembre.

### A.E.S.H. :

M<sup>me</sup> REISSER et M<sup>me</sup> MINARY

### Psychologue de secteur

M<sup>me</sup> Christine SIMONIN

### Députés de parents

#### d'élèves :

#### Titulaires :

BULLOT Emilie,  
FRECHET Emilie,  
HARTMANN Laurence,  
PHOMMAVONG Justine,  
RAGOT Aurélie,  
THABOUREY M<sup>me</sup>lanie,  
RAICHON Nassima,  
SERPOLLET-MARTIN Aude

#### Suppléante :

BROUHAUD Isabelle



### Projet natation

Les élèves de CM1 et de CM2 vont à la piscine cette année. Les élèves de CM2 suivent un cycle de 8 séances à la piscine Mallarmé, du 22 novembre au 24 janvier.

Les élèves de CM1 commenceront un cycle de 8 séances à la piscine Mallarmé, du 31 janvier au 4 avril.

### Projet conte musical pour les élèves de CE2, CM1 et CM2

Dans le cadre de l'enseignement musical, les classes de CE2, CM1 et CM2 se sont engagées depuis fin septembre dans la mise sur pied d'une comédie musicale, **Le Minotaure**, composée par Julien Joubert sur des textes de Jean-Luc Moreau.

Pour mener à bien ce projet, les enseignants seront appuyés, à compter du mois de janvier, par un intervenant spécialiste de la direction musicale et de la mise en scène, Pierre Frantz, qui a déjà travaillé à nos côtés. Le Pôle d'excellence Voix d'enfants du Théâtre de Vesoul a souhaité nous renouveler son soutien en prenant à sa charge le coût de ces interventions. La date des représentations n'a pas encore été choisie.



## Projet danse

Les élèves de CP et de CE1 bénéficieront d'un cycle de danse de 10 séances de 45 minutes, animé par M. Pierre Alexandre Chauvin. Les séances auront lieu les mardis après-midi du 3 janvier jusqu'au 4 février puis les lundis après-midi du 20 février au 20 mars. Ce cycle coûtera 700 euros.

## Projet lutte

Les élèves de CP et CE1 participeront à un cycle de 6 séances de 45 minutes d'initiation à la lutte les mardis 28 mars, 4 et 25 avril, 3, 9 et 16 mai. Cette intervention sera menée par M. Stéphane Lamy, éducateur sportif du Club pugilistique bisontin, pour un montant de 450 euros.

## Course longue pour le Téléthon

Cette action de solidarité avait été suspendue dans notre école en raison de la situation sanitaire. Les élèves et les parents ont été à nouveau réunis pour courir le vendredi 2 décembre pour réaliser le maximum de tours autour de l'école.

## Rencontres USEP

Après plusieurs années sans participation aux rencontres USEP, 5 classes de l'école se sont inscrites ainsi que la classe de GS de Mme Leguin. Elles participeront à 3 rencontres (une rencontre course d'orientation à la Citadelle, une rencontre randonnée en forêt ou randonnée urbaine et une rencontre Raid Nature)

## COLLÈGE ALBERT CAMUS

100 rue de Vesoul  
25000 BESANCON

Tél. 03 81 50 51 24

Courriel : ce.0251348e@ac-besancon.fr

Site internet : <https://clg-acamus-besancon.eclat-bfc.fr>

Principal : M. STUDER

Cycle 3 : consolidation CM1/CM2/6<sup>ème</sup>

Cycle 4 : approfondissements 5<sup>ème</sup>/4<sup>ème</sup>/3<sup>ème</sup>





# CANTINE - PÉRISCOLAIRE



2 rue de l'Ancien Couvent  
25480 MISEREY-SALINES  
Tél. 03 81 58 89 69 - 06 31 18 31 85  
Courriel: misereysalines.cdl@francas-doubs.fr  
Directeur : M. Alex CACHOT

Priorité donnée aux enfants qui fréquentent régulièrement la cantine et par ordre d'inscription.

## Inscription

Inscriptions pour tout enfant scolarisé sur dossier « papier »

Reservations des repas et du Périscolaire via le site internet Portail Famille: <https://misereysalines-francas.leportailfamille.fr> ou par l'application smartphone **Intramuros** de la commune.

TARIFS 2023			
Quotient familial	Matin de 7h15 à 8h30	Midi de 11h45 à 13h30	Soir de 16h15 à 18h15
De 0 € à 800 € aides CAF déduites	0,66 €	5,34 €	1,78 €
Plus de 801 €	1,29 €	6,22 €	2,78 €



Photo de l'équipe (de gauche à droite) : Alex (le directeur), Robin, Youssef, Paty, Pierre, Béatrice, Sam, Agathe, Océane, Lily, Evelyne, Manon, Lee et Laetitia.

Les Francas du Doubs gère le périscolaire depuis janvier 2021. Le périscolaire du matin accueille en moyenne entre 35 et 50 enfants. La restauration scolaire accueille une moyenne de 155 enfants avec des pics de fréquentation allant jusqu'à 175 enfants. Le périscolaire du soir, assuré par 9 personnes, en fonction de la fréquentation, accueille entre 60 et 110 enfants.

## Comment ça se passe au Périscolaire !

### Le matin

Le centre accueille les enfants à partir de 7h15. L'enfant a accès aux activités (lecture, jeux de société, dessin, discussion avec les copains/copines, ne rien faire...). Ce moment informel permet à chaque enfant de s'installer à son rythme. L'animateur est disponible et l'écoute, il encadre sans diriger. Vers 8h15, les enfants rangent le matériel puis se préparent pour l'école.

### Le midi

Le service des enfants des maternelles se fait de 11h45 à 13h10. Pour les enfants de l'élémentaire, deux services différenciés de restauration sont organisés. Selon le service, des activités sont mises en place avant ou après le repas.

Durant le repas les animateurs ont pour mission, sans que cela ne devienne une contrainte, de sensibiliser les enfants sur le sens du partage et de leur faire goûter tous les plats.

### Le soir

Après le goûter, l'équipe propose diverses activités aux enfants. Des actions sportives ont été mises en place avec un cycle de Gym en partenariat avec la Gym Saint Claude et plus récemment un cycle Handball en lien avec le comité du Doubs.

Des activités manuelles sont aussi proposées avec 2 séances de scrapbooking, réalisation de déco pour Halloween et Noël.

Le repas de Noël a eu lieu le jeudi 15 décembre, la municipalité a offert le petit cadeau traditionnel.

## Centre de Loisirs

20 rue de la Tuilerie - 25480 Ecole-Valentin  
Tél. 07 75 11 28 40

Renseignements et inscriptions en ligne

<https://portail-animation.ufcv.fr>  
<https://portail-animation.ufcv.fr/tempados-ecole-valentin-miserey-pirey/>

Courriel: tempado.fc@ufcv.fr  
Téléphone: 03 81 52 56 79

Le mercredi et pendant les vacances, sur le site d'Ecole-Valentin, le centre de loisirs intercommunal d'Ecole-Valentin, de Miserey-Salines et de Pirey, animé par l'UFCV propose des animations à vos enfants et adolescents, en partenariat avec la CAF du Doubs.

Des activités et sorties thématiques sont proposées aux enfants et adolescents, qui participent à leur élaboration pendant la permanence mensuelle assurée en alternance dans l'une des trois communes concernées.

### TEMP'ADO (de 11 à 16 ans)

Les activités Temp'Ado sont variées et se déroulent tout au long de l'année:

Pâtisserie, soirée cinéma, street art, cuisine, séjour de pleine nature, etc.

Les ados se rencontrent un mercredi après-midi par mois. Des stages sont organisés pendant les vacances (atelier cuisine, vidéos, photos, sports) les ados choisissent le stage qu'ils souhaitent

Ce sont eux qui décident de leurs projets et ils programment leurs sorties annuelles (ex: une journée à Europa Park, patinoires, cinéma).





## COMMISSION AFFAIRES FINANCIÈRES ET CONTRÔLE DE GESTION

Responsable

**M. Bertrand SCHECK**

Membres

**M<sup>me</sup> Christiane TILLY**

**M. Jacques LOMBARD**

**M. Thierry BACON**

**M<sup>me</sup> Florence LEUPARD**

**M. Alexandre EDEINGER**

**M<sup>me</sup> Marie-Irène GORIOT**

**M<sup>me</sup> Lydie PRETOT**

### Endettement par habitant

2022

2001

0

484

La justesse des prévisions du plan quinquennal permet à la collectivité de se passer de l'exercice d'un budget supplémentaire.

Les chiffres de l'année 2022 sont arrêtés au 31 décembre 2022. Vous constaterez que nous avons conservé la maîtrise des dépenses de fonctionnement malgré l'inflation galopante sur l'ensemble des postes, la totalité des investissements sont autofinancés et la ligne « endettement » est toujours à zéro.

### 1) FONCTIONNEMENT

#### RECETTES

Celles-ci sont évaluées à 1 875 103 €, en nette hausse par rapport à l'exercice précédent (+ 4,48 %). Pour des comparaisons plus pertinentes nous avons neutralisé le produit exceptionnel de 2021 (200 000 € provenant de la vente d'un terrain).

**Produits de services:** ceux-ci sont en nette augmentation (+ 27,70 %) due notamment à la bonne tenue des ventes de bois.

**Impôts et taxes:** les recettes sur le chapitre ont augmenté de 8,41 % en raison du dynamisme des bases d'imposition et la constatation de recettes nouvelles sur les droits de mutation et la TCCFE.

**Dotations et participations:** elles sont en baisse essentiellement en raison de la subvention des crèches qui sera versée en retard par la C.A.F, soit 75 742 € en janvier 2023.

**Produits divers de gestion courante:** Ils sont en augmentation par rapport à 2021 (+ 2,87 %).

#### Atténuation des charges:

Ce poste correspond au remboursement de salaires de la part de l'organisme de prévoyance.

#### DÉPENSES

Globalement, les dépenses de fonctionnement sont en augmentation et s'élèveront à 1 067 256 € par rapport à 983 132 € pour l'exercice précédent, soit une augmentation de 8,56 %. Cette augmentation est due aux consommables (électricité, gaz, essence, achats des repas cantine, augmentation de 3,5 % de la valeur du point concernant le salaire des agents, glissement, vieillesse, technicité, ainsi que la reprise à peu près normale des activités post-covid.)

### 2) INVESTISSEMENT

Ceux-ci se sont élevés à 755 000 € en 2022. Les sommes non dépensées sont venues abonder nos excédents et seront utilisées plus tard. Les investissements faits concernent, les écoles, la cantine bibliothèque, le matériel technique, la salle polyvalente, la micro-crèche, la remise en état d'un chemin rural et le lotissement des Nuelles, la maison « Dame »

### 3) ENDETTEMENT

L'excédent de fonctionnement dégagé sur l'exercice permettra de financer nos investissements. L'endettement par habitant reste à 0 (zéro) au 31/12/2022.

La prévision d'investissement pour 2023 s'élèverait aux alentours de 1 500 000 €. La commune n'aura pas recours à l'emprunt en raison de l'excédent de fonctionnement et en ne dépensant que ce qui est strictement nécessaire.

Le renforcement de notre épargne de « précaution » sera bien utile pour les investissements à venir, notamment pour financer nos deux projets immobiliers.





## RECETTES

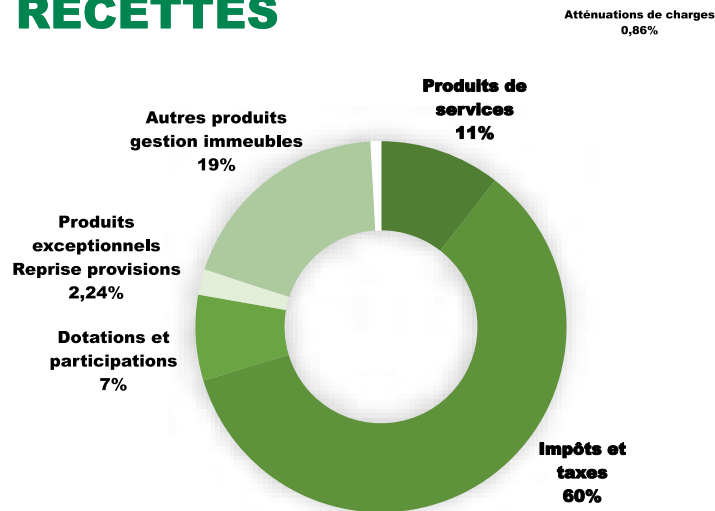

	2022	2021	2020	2019	2018
<b>RECETTES</b>	<b>1 875 103</b>	1 998 992	1 658 528	1 811 651	1 779 335
Produits de services	197 593	155 640	161 338	223 502	150 843
Impôts et taxes	1 120 879	1 035 339	922 329	982 737	1 017 095
Dotations et participations	139 904	233 597	221 718	230 385	231 568
Produits exceptionnels / reprise provisions	42 012	218 506	2 725	19 840	21 222
Autres produits gestion immeubles	358 518	348 508	345 072	342 552	339 482
Atténuations de charges	16 197	7 402	4 446	12 735	18 225

## DÉPENSES

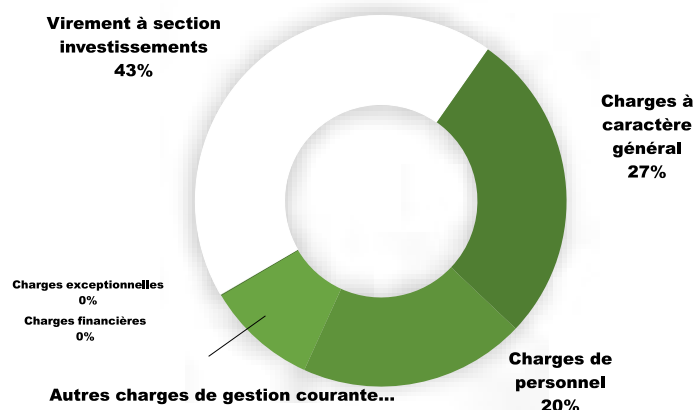

	2022	2021	2020	2019	2018
<b>DÉPENSES</b>	<b>1 875 103</b>	1 998 992	1 744 336	1 811 651	1 779 335
Charges à caractère général	512 695	451 621	402 335	401 090	452 222
Charges de personnel	369 666	334 724	399 303	393 897	403 663
Autres charges de gestion courante	183 016	179 200	162 369	152 410	193 627
Charges financières	0	0	0	0	0
Charges exceptionnelles	1 879	17 587	772	100	5 735
Virement à section investissements	807 847	1 015 860	782 357	863 254	724 588

# MISERÉY SALINES

## INDEX DES RUES :

- 9 septembre (rue du) C5-D5
- Acacias (rue des) D5-E6
- Aliziers (square des) F4
- Alouette II (impasse) H5
- Ancien Couvent (rue de l') E4
- Apollo (rue) H5-H6
- Ariane (rue) F6-G6-H6-H5
- Besançon (rue de) E4-F5
- Buis (Allée des) G4-
- Cerisiers (square des) F4
- Challenger (rue) H5
- Champ Merry (rue du) E6-F6
- Chanelle (chemin de la) E5
- Chanelle (impasse de la) E5
- Chapelle (route de la) D4-E3
- Charbonnière (rue de la) C5-D4
- Charmes (impasse des) G4
- Chemenaude (chemin de la) D3
- Chemin de la Corvée C4
- Chemin de Poussot C6
- Chemin de Vaux D3-E1-E2
- Chemin du Fort H3
- Chêne de la Verne (impasse du) E6
- Chêne de la Verne (rue du) E6-F6
- Chênes (rue des) G4
- Clos des Mirabelles (rue du) F5
- Clos des Pins I (rue du) I2
- Clos des Pins II (rue du) I3
- Clos des Pruniers F3
- Clos L'Épaulie I2-I3
- Communauté (rue de la) E4
- Corvée (chemin de la) C4
- Cryot (rue du) D5
- Diligence (rue de la) F2-G2-G3-G4
- Ecole (rue d') E5-F5-F6
- Ecureuil (impasse de l') H5
- Epine (impasse de l') E6
- Epine (rue de l') E6
- Erables (allée des) F4
- Essarts (chemin des) D3-E3
- Essarts (impasse des) E4
- Etouvettes (rue des) E4-F4
- Etouvettes (rue des) F3
- Genêtres (chemin des) I1
- Grande Charrière (rue de la) F5
- Hameau (rue du) C4-C5
- Jeune Bois (rue du) C4
- Maronniers (allée des) F4-G4
- Mélèzes (square des) F4
- Météore (rue) H5
- Mirabelles (impasse des) F6
- Mirabelles (rue des) F5-G5
- Noyers (square des) F4
- Orée du Bois (impasse de l') H3
- Poudrière (rue de la) H1-I3
- Près des Carres (impasse des) E5
- Près Jéfsons (impasse des) F6
- Près Jéfsons (rue des) F5
- Puits (rue du) E5
- Rancenières (impasse des) I1
- Sacie (rue) F5-G5
- Saint-Antoine (rue) E6-F7
- Saint-Etienne (rue) E6
- Salines (rue des) F7
- Saulles (allée des) F4
- Saulniers (impasse des) D5
- Saulniers (rue des) D5-D6
- Sondes (rue des) D6
- Sycomores (square des) F4
- Tamaris (square des) F4
- Terre Rouge (impasse) D6
- Tilleul (rue du) D4
- Troènes (impasse des) G4
- Trois Croix (chemin des) G6-H6
- Vallée (rue de la) D5-E5
- Vergers (impasse des) G5
- Vergers (rue des) G5
- Vernois (rue des) C5-C6
- Vignes (rue sous les) F4
- Vignes des Champs (rue) G3

- 1 Crèche Les Kangourous
- 2 Atelier municipal
- 3 Mairie
- 4 Château
- 5 Eglise
- 6 Vierge
- 7 Cimetière
- 8 Chapelle
- 9 Tennis
- 10 Poste - Maison des associations
- 11 Lavoir
- 12 Groupe scolaire
- 13 Salle polyvalente
- 14 Bibliothèque
- 15 Micro-crèche Les Koalas
- 16 Equipements sportifs
- 17 Parcours santé
- 18 Esplanade du neuf septembre



E

F

G

H

I

1

2

3

4

5

6

7

**DIR. LES AUXONS**

**DIR. VESOUL**

**LES RANCENIÈRES**

**PARCOURS COMMUNAL DE LA CRAIE**

**DIR. CHATILLON LE DUC**

**UX AU ANGE**

**BOIS DU MONT**

**CHÂTEAU D'EAU**

**BATTERIE DU CALVAIRE**

**BELFORT**

**BESANÇON**

**N57**

**A36**

**ÉCOLE**

**D108**

**D108**

**D108**





Responsable:

M<sup>me</sup> **Ada LEUCI**

Membres:

M<sup>me</sup> **Patricia ESTAVOYER**

M<sup>me</sup> **Gabrielle FERRAO**

**M. Jean-Claude ROY**

M<sup>me</sup> **Christiane TILLY**

**M. Jacques LOMBARD**

**M. Thierry BACON**

**M. Fabrice THEVENOT**

**M. Yves GIRARD**

## DÉMATÉRIALISATION DES AUTORISATIONS D'URBANISME GUICHET NUMÉRIQUE

Comme annoncé via différents canaux, depuis le 1<sup>er</sup> janvier 2022, l'ensemble des demandes d'autorisations d'urbanisme (PC-DP-PA etc...) sont transmises par voie dématérialisée sur un site dédié cet effet: [grandbesancon.fr/gnau](http://grandbesancon.fr/gnau)

Nous rappelons que dans la rubrique « urbanisme » de notre site internet, vous pouvez consulter le plan local d'urbanisme, le plan de zonage, les nouvelles dispositions relatives au bruit ainsi que d'autres documents et annexes utiles et nécessaires lors de l'édification de toute construction, extension, démolition etc...

Nous rappelons que toute construction, extension ou modification doit faire l'objet d'une demande d'autorisation d'urbanisme, sauf, pour les constructions inférieures

à 5 m<sup>2</sup> exonérées de toute demande (Nota: certaines règles leur restent applicables).

Le service urbanisme de la Mairie est à votre disposition pour vous apporter toutes les précisions souhaitées. N'hésitez pas à solliciter une rencontre pour éclairer votre projet.

### QU'EN EST-IL DE L'ÉTAT D'AVANCEMENT DE CERTAINS PROJETS :

Tout d'abord, le bâtiment dans lequel s'installeront les bureaux et services de maintenance régionaux d'**Enedis** est en cours de réalisation. Il est visible, Rue Ariane II, vers le giratoire rue des Vergers.

Quant à l'**Hôtel 3 étoiles** de 75 chambres sous l'enseigne B&B, situé Chemin des 3 Croix, il est en cours de construction.

L'**Hôtel 4 étoiles** sur le site du complexe Multi-loisirs « Les Ateliers » chemin des 3 Croix a ouvert ses portes courant 2022.

Le permis de Construire déposé par **Carré Centre Est**, rue Sous les Vignes, comportant 3 bâtiments de 12 logements a été accordé donnant suite à une décision de la cour d'Appel de Nancy.

Nous l'avons eu plusieurs reprises évoqué, la commune était défavorable à la construction de ces trois bâtiments de 12 logements dans un secteur exclusivement pavillonnaire.

Cependant, les procédures de recours engagées par la commune auprès du tribunal administratif, puis devant la cour d'appel de Nancy, nous ont été défavorables. Cette dernière instance a enjoint la commune à délivrer ledit permis.

Le projet de construction comportant **25 logements, rue des Saulniers**, non loin de la Mairie devrait débiter courant 2023.

Le permis de construire déposé par la SMCI et situé sur le **Site « La Lye »** à proximité de BMW a été retiré. Il comportait des bureaux, un espace commercial et un espace restauration.

Un nouveau projet sera déposé en 2023.

La procédure de **révision du Plan Local d'Urbanisme** en Plan Local d'Urbanisme Intercommunal est en cours. Elle est assurée par Grand Besançon Métropole.

La **commission AdHoc** composée d'un certain nombre de conseillers municipaux et créée à cet effet s'est eu plusieurs reprises réunie. La prochaine étape consistera en l'élaboration du PADD (Projet d'Aménagement et de Développement Durable) qui sera abordé dans les différentes instances concernées, fin 2022 début 2023.

### Les demandes d'autorisations d'urbanisme enregistrées en 2022 sont les suivantes :

Dossiers instruits par la commune

14 Permis de construire

1 Permis de démolir

75 Déclarations préalables

Dossiers instruits par Grand Besançon Métropole

6 Permis de construire

3 Permis de construire modificatifs



## COMMUNICATION

### COMMISSION COMMUNICATION NOUVELLES TECHNOLOGIES

Responsable

**M. Frédéric COURTET**

Membres

**M<sup>me</sup> Michelle HANRIOT-COLIN**

**M. Fabrice THEVENOT**

**M<sup>me</sup> Florence LEUPARD**

**M<sup>me</sup> Dominique VAUCHEY**

Cette commission est en charge de 2 volets de l'action communale :

#### COMMUNICATION

Elle est réalisée à l'aide :

- **du site internet** de la commune <https://miserey-salines.fr> sur lequel vous retrouvez l'actualité et l'agenda des manifestations à venir mais également de nombreuses informations sur les services, les comptes rendus du Conseil Municipal, l'histoire de la commune et les informations culturelles et de loisirs. C'est également votre point d'entrée pour vous renseigner sur toutes les démarches administratives et services en ligne.
- **de la lettre d'information Flash Info** envoyée périodiquement par courriel pour vous informer notamment des comptes rendus du Conseil Municipal

et des différentes informations qui nous sont communiquées pour diffusion auprès des administrés. **Il est nécessaire de s'inscrire sur le site internet pour la recevoir (le lien d'inscription est présent en bas de chaque page du site internet).**

- **de l'application intramuros** disponible sur les Smartphones Android et IOS disponible sur Appstore et Playstore. Celle-ci nous permet de vous informer en temps réel via les notifications.

- **du panneau interactif** situé devant la Mairie pour l'affichage des annonces locales. Celui-ci est également consultable par internet.

- **du panneau lumineux** présent devant la salle polyvalente.

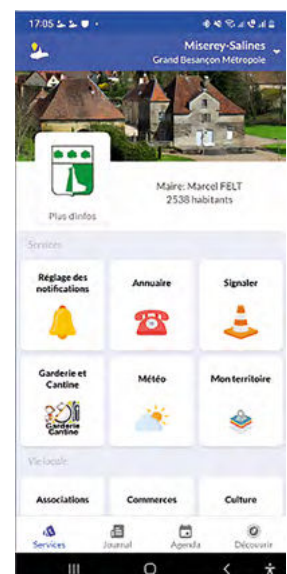

#### NOUVELLES TECHNOLOGIES

**Une nouvelle classe a été équipée à l'école primaire à la rentrée**

Une consultation visant l'amélioration du système de Vidéo Protection est en cours prenant en compte l'extinction des candélabres et une évolution sur la fiabilité des lectures de plaques.



## COMMISSION ENVIRONNEMENT ET DÉVELOPPEMENT DURABLE

Responsable

**M. Alexandre EDEINGER**

Membres

**M<sup>me</sup> Ada LEUCI**

**M. Jacques LOMBARD**

**M<sup>me</sup> Florence LEUPARD**

**M<sup>me</sup> Marjolijn COURBET**

**M. Claude HAUSTE**

**M<sup>me</sup> Marie-Irène GORIOT**



À l'heure où les défis climatiques et énergétiques sont de plus en plus grands, le travail de notre commission passionnante s'avère transverse. Le début de l'année 2022 a été marqué par la tragique disparition de notre cher collègue, Jean-Pierre Bonneton qui nous a beaucoup attristés. Depuis, tout en conservant une pensée émue pour lui, nous avons eu la chance de pouvoir renforcer notre commission en accueillant dans nos rangs, Marie-Irène Goriot et Christiane Tilly. Elles nous apporteront leur expérience et idées dans cette commission qui prend de l'ampleur et suscite beaucoup d'intérêt.

La promotion et la matérialisation des chemins de randonnée identifiés par Jean-Pierre Bonneton, avec la Fédération Française des Randonneurs du Doubs, nous a permis d'envisager un partenariat pour prévoir une livraison au printemps 2023 et ainsi permettre au plus grand nombre de (re)découvrir nos jolis sentiers aux beaux jours.

Nos jardins familiaux ont enfin trouvé une terre d'accueil puisque nous avons l'accord de principe du lotisseur pour acquérir la parcelle identifiée au bas de la rue des Sondes. Cette étape importante marque le lancement de notre action concrète et permettra dans les prochaines semaines d'envisager les consultations et engager les travaux. La commission souhaite au préalable déterminer si le nombre de personnes intéressées par ces jardins sera suffisant pour justifier cette dépense, nous vous

remercions donc de bien vouloir vous manifester suite au flash info qui sera publié sur le sujet par la commune.

Nous travaillons avec les acteurs locaux pour envisager les premiers travaux à propos des îlots de fraîcheur identifiés en 2022. Nous aurons également le plaisir d'accompagner la dés-imperméabilisation des cours d'écoles au cours de l'année 2023 en partenariat avec la Commission Patrimoine.

Une nouvelle habitude a été initiée au printemps 2022 avec la plantation d'un arbre par les enfants de CM2 (offert par l'association 123 Salines). Ce tilleul a été installé au jardin d'agrément près de l'église et constitue le premier d'une longue série. C'est un moment symbolique pour les jeunes générations qui plantent l'avenir au moment de quitter les bancs de notre commune. Nous soutiendrons annuellement cette tradition naissante en offrant un emplacement chaque année et nos bons soins aux arbres ainsi plantés.

En 2022, nous avons eu l'opportunité d'accueillir et de suivre pour la majorité de notre commission plusieurs sessions de la Fresque du climat. Elles nous ont permis d'éveiller nos consciences, de mettre des mots sur des concepts, sur les enjeux ainsi que les conséquences négatives sur l'évolution climatique, liées à l'activité humaine. Actuellement une vingtaine d'habitants se sont prêtés au jeu et nous les en remercions. Nous serons amenés à proposer et promouvoir cette sensibilisation au plus grand nombre, alors, restez attentifs à nos communications et invitations.

Pour conclure, si nous aurions aimé pouvoir avancer plus rapidement dans nos divers projets, un certain nombre de contraintes ne nous l'ont malheureusement pas permis, toutefois notre engagement, notre envie et notre volonté de bien faire restent entières et nous nous mobilisons plus intensément pour concrétiser ces beaux projets.





# DÉCHETTERIE - GESTION DES DÉCHETS



## RAMASSAGE DES DEUX POUBELLES



**Poubelle beige** ☒ **couvercle marron** ☒ tout ce qui ne sera pas recyclé ☒  
 ➤ chaque lundi matin (dépouposer le conteneur le dimanche soir)



**Poubelle grise** ☒ **couvercle jaune** (déchets à recycler ☒ voir page ci-contre)  
 ➤ chaque lundi matin ☒ semaine impaire

## ENLÈVEMENT DES MONSTRES ET OBJETS ENCOMBRANTS

Le 1<sup>er</sup> lundi de chaque trimestre

En 2023 ☒ lundi 9 janvier (exceptionnellement),  
 lundi 3 avril, lundi 3 juillet, lundi 2 octobre.

## DÉCHETTERIE INTERCOMMUNALE DE PIREY

Route de Pirey direction « les Montboucons»  
 ☒ gauche au rond-point, face au centre de tir.

**Tél. 03 81 88 74 08**

## Réseau de déchetteries du SYBERT

*Horaires d'accès des sites au public*

Déchetteries	Jours d'ouverture	Période hiver du 1 <sup>er</sup> novembre au 28/29 février	Période été du 1 <sup>er</sup> mars au 31 octobre
Pirey Saint-Vit Saône Thise-Chalezeule Thoraie	Lundi au vendredi	8h30-12h20 13h30-16h50	
	Samedi	8h30-12h20 13h30-16h50	8h30-12h20 13h30-17h50
Besançon-Tilleroyes	Lundi au vendredi	8h30-12h20 13h30-16h50	
	Samedi	8h30-12h20 13h30-16h50	8h30-12h20 13h30-17h50
	Dimanche	8h30-12h20	

Toutes les déchetteries sont fermées les jours fériés officiels.



Plus d'informations sur [sybert.fr](http://sybert.fr)

## POINTS D'APPORT VOLONTAIRE

(verre uniquement)

☒ bas de la rue de la Diligence

☒ rue de Besançon  
(niveau arrêt de bus / salle polyvalente)

☒ rue du Clos des Pins

☒ rue des Près Jefsons



### L'ACCÈS AUX BENNES

sera fermé  
 10 minutes avant,  
 afin de permettre  
 aux derniers  
 usagers de déposer  
 leurs déchets  
 et de quitter le site.

Placey-Noironte	Lundi	Fermé	8h30-12h20 13h30-16h50
	Mardi Mercredi	8h30-12h20 13h30-16h50	
	Jeudi	Fermé	
	Vendredi	8h30-12h20 13h30-16h50	
	Samedi	8h30-12h20 13h30-16h50	8h30-12h20 13h30-17h50
Devecey	Lundi Mardi	8h30-12h20 13h30-16h50	
	Mercredi	Fermé	8h30-12h20 13h30-16h50
	Jeudi Vendredi	8h30-12h20 13h30-16h50	
	Samedi	8h30-12h20 13h30-16h50	8h30-12h20 13h30-17h50

## REDEVANCE INCITATIVE

**Prix par kilogramme de déchets résiduels collecté  
 quelle que soit la zone tarifaire.**

Tarif de la levée par type de bac quelle que soit la zone tarifaire								
Volume	60 l.	80 l.	120/140 l.	180 l.	240 l.	330 l.	500 l.	750 l.
Tarif 2023 T.T.C.	2,88 €	2,88 €	2,88 €	2,88 €	2,88 €	3,07 €	3,36 €	3,80 €

Prix de l'abonnement au service selon le volume et le type de bac proposé								
Volume	60 l.	120/140 l.	180 l.	240 l.	330 l.	500 l.	600 l.	750 l.
Tarif 2023 T.T.C.	138,94 €	178,60 €	200,50 €	243,25 €	308,98 €	419,12 €	540,50 €	613,81 €



# MÉMO TRI



## Trier mieux pour recycler plus !



Chez vous, tous les emballages et tous les papiers se trient.

Sortez votre bac pour 4h30

Ne vous fiez pas aux habitudes : les horaires de passage des camions peuvent varier dans votre commune.

[www.grandbesancon.fr](http://www.grandbesancon.fr)

UNE QUESTION, UN DOUTE ?

☎ 03 81 41 55 35

2023  
Secteur B

## CHÂTILLON-LE-DUC, MISEREY-SALINES

**COLLECTE LE LUNDI**  
Décalée d'un jour après un jour férié  
Début des collectes : 4h30

**CHAQUE SEMAINE**  
DÉCHETS RÉSIDUELS

**TOUTES LES 2 SEMAINES** *Semaines paires*  
DÉCHETS RECYCLABLES

JANVIER		FÉVRIER		MARS		AVRIL		MAI		JUIN	
D 1	féried	M 1		M 1		S 1		L 1	féried	J 1	22
L 2		J 2	5	J 2	9	D 2		M 2		V 2	
M 3		V 3		V 3		L 3		M 3		S 3	
M 4		S 4		S 4		M 4		J 4	18	D 4	
J 5	1	D 5		D 5		V 5		V 5		L 5	
V 6		L 6		L 6		J 6		S 6		M 6	
S 7		M 7		M 7		V 7	14	D 7		M 7	
D 8		M 8		M 8		S 8		L 8	féried	J 8	23
L 9		J 9	6	J 9	10	D 9		M 9		V 9	
M 10		V 10		V 10		L 10	féried	M 10		S 10	
M 11		S 11		S 11		M 11		J 11	19	D 11	
J 12	2	D 12		D 12		V 12		V 12		L 12	
V 13		L 13		L 13		J 13		S 13		M 13	
S 14		M 14		M 14		V 14	15	D 14		M 14	
D 15		M 15		M 15		S 15		L 15		J 15	24
L 16		J 16	7	J 16	11	D 16		M 16		V 16	
M 17		V 17		V 17		L 17		M 17		S 17	
M 18		S 18		S 18		M 18		J 18	féried	D 18	
J 19	3	D 19		D 19		V 19		V 19		L 19	
V 20		L 20		L 20		J 20		S 20		M 20	
S 21		M 21		M 21		V 21	16	D 21		M 21	
D 22		M 22		M 22		J 22		L 22		V 22	25
L 23		J 23	8	J 23	12	D 23		M 23		S 23	
M 24		V 24		V 24		L 24		M 24	21	D 24	
M 25		S 25		S 25		M 25		J 25		L 25	
J 26	4	D 26		D 26		V 26		V 26		M 26	
V 27		L 27		L 27		J 27	17	S 27		M 27	
S 28		M 28		M 28		V 28		D 28		M 28	
D 29						S 29		L 29	féried	J 29	26
L 30						M 30		M 30		V 30	
M 31						V 31	13	M 31		S 31	

**SERVICE GESTION DES DÉCHETS**  
Accueil du public de 8h à 12h et de 13h30 à 17h30  
94 avenue Clemenceau à Besançon



2023  
Secteur B

## CHÂTILLON-LE-DUC, MISEREY-SALINES

**COLLECTE LE LUNDI**  
Décalée d'un jour après un jour férié  
Début des collectes : 4h30

**CHAQUE SEMAINE**  
DÉCHETS RÉSIDUELS

**TOUTES LES 2 SEMAINES** *Semaines paires*  
DÉCHETS RECYCLABLES

JUILLET		AOÛT		SEPTEMBRE		OCTOBRE		NOVEMBRE		DÉCEMBRE	
S 1		M 1		V 1		D 1		M 1	féried	V 1	
D 2		M 2		S 2		L 2		J 2		S 2	
L 3		J 3	31	D 3		M 3		V 3	44	D 3	
M 4		V 4		L 4		M 4		S 4		M 4	
M 5		S 5		M 5		J 5	40	D 5		M 5	
J 6	27	D 6		J 6	36	V 6		L 6		M 6	
V 7		L 7		V 7		S 7		M 7		J 7	49
S 8		M 8		S 8		D 8		M 8		V 8	
D 9		M 9		D 9		L 9		J 9	45	S 9	
L 10		J 10	32	M 10		M 10		V 10		D 10	
M 11		V 11		L 11		J 11	41	S 11	féried	M 11	
M 12		S 12		M 12		D 12		D 12		M 12	
J 13	28	D 13		V 13	37	L 13		L 13		J 13	50
V 14		L 14		M 14		S 14		M 14		V 14	
S 15		M 15	féried	V 15	33	D 15		M 15		S 15	
D 16		M 16		S 16		L 16		V 16	46	D 16	
L 17		J 17	33	D 17		M 17		M 17		S 17	
M 18		V 18		M 18		J 18	42	S 18		D 18	
M 19		S 19		M 19		V 19		L 19		M 19	
J 20	29	D 20		J 20	38	S 20		M 20		V 20	51
V 21		L 21		V 21		D 21		J 21	47	S 21	
S 22		M 22		S 22		L 22		V 22		D 22	
D 23		M 23	34	D 23		M 23		M 23		L 23	féried
L 24		J 24		L 24		J 24	43	S 24		M 24	
M 25		V 25		M 25		V 25		D 25		V 25	
M 26		S 26		M 26		M 26		L 26		M 26	
J 27	30	D 27		J 27	39	V 27		M 27		J 27	52
V 28		L 28		V 28		S 28		V 28		M 28	
S 29		M 29		S 29		D 29		M 29		V 29	
D 30		M 30		D 30		L 30		J 30	48	S 30	
L 31		J 31	35	S 31		M 31				D 31	



**SERVICE GESTION DES DÉCHETS**  
Accueil du public de 8h à 12h et de 13h30 à 17h30  
94 avenue Clemenceau à Besançon

## Mémo Tri

CHEZ VOUS, TOUS LES EMBALLAGES SE TRIENT

### BAC DE TRI JAUNE LES RECYCLABLES

EN VRAC pas dans un sac

PAS D'OBJETS que des emballages

BIEN VIDER inutile de laver

AVEC ou SANS bouchon

NE PAS EMBOTTER les uns dans les autres



**EMBALLAGES PLASTIQUES**  
bouteilles / bidons / bocaux

**EMBALLAGES EN CARTON**  
boîtes / cartonnages / briques alimentaires

**PAPIERS**  
journaux / magazines / prospectus / catalogues / calendriers / feuilles / enveloppes

**EMBALLAGES MÉTALLIQUES**  
acier / aluminium

### CONTENEUR VERRE LES EMBALLAGES EN VERRE

AVEC ou SANS bouchon BIEN VIDER inutile de laver



### BORNE TEXTILES LES TEXTILES, CHAUSSURES, MAROQUINERIE

dans un sac FERMÉ



### COMPOSTEUR LES BIODÉCHETS

SAUF restes de viandes, os, litières



### BAC GRIS LES DÉCHETS NON RECYCLABLES

dans un sac FERMÉ



JPM Partner • www.jpm-partner.com • Photos: CITEO





## LES AUXONS / MISEREY-SALINES et des communes environnantes



Notre association est adhérente à la Fédération Départementale d'Anciens Combattants et Victimes de Guerre du Doubs, elle-même affiliée à l'Union Fédérale des Associations Françaises d'Anciens Combattants et Victimes de la Guerre reconnue d'utilité publique par décret du 25 juin 1952.

Pour notre association forte d'une centaine de membres, transmettre le devoir de mémoire est la préoccupation principale. Localement dans notre commune, nous célébrons chaque année les commémorations de la fin des deux dernières guerres mondiales et de la guerre d'Algérie. Tous les « Morts pour la France » sont honorés à chaque cérémonie patriotique.

L'association participe également à d'autres cérémonies patriotiques dans les environs: Libération de Besançon - Chapelle des Buis - Mazerolles le Salin.

Cette année, en plus des cérémonies locales, nous sommes allés nombreux les 15 & 16 octobre célébrer le 60e anniversaire de la fin de la guerre d'Algérie dans le Nord Pas de Calais.

Située, entre Arras et Lens, la plus grande nécropole de France est implantée au sommet de la colline de Notre Dame de Lorette. Il y repose 42 000 soldats. Le corps d'un soldat inconnu mort en Algérie y a été rapatrié il y a 45 ans. C'est sous un grand soleil et un ciel d'un bleu intense que cette magnifique commémoration a eu lieu en présence de plus de 700 drapeaux et plus de 2000 personnes venues de la France entière.

Plus récemment, 3 anciens combattants d'Afrique du Nord ont été mis à l'honneur et décorés le 11 novembre à Miserey-Salines:

**Jean MAIRE:** Croix du Combattant et médaille de la reconnaissance de la Nation « agrafe AFN »

**Pierre CHEVRIER:** médaille de la Défense Nationale « agrafe Défense et Essais nucléaires » titre exceptionnel et médaille de la reconnaissance de la Nation « agrafe AFN »

**Norbert PHILIPPE:** médaille commémorative des opérations sécurité et de maintien de l'ordre « agrafe Algérie » Le 8 mai, il avait déjà reçu la médaille de la reconnaissance de la Nation « agrafe AFN »

J'invite la population locale et des environs à participer à toutes nos cérémonies patriotiques car c'est toujours avec un très grand bonheur que les membres de notre association accueillent nos concitoyens. La participation des écoles à nos cérémonies serait la bienvenue. J'invite tout militaire d'active, tout ancien militaire et toute personne patriotique qui le désire à rejoindre nos rangs, notre association. Notre future assemblée générale se déroulera le lundi 23 janvier 2023 à 14 h.

La commune de Miserey-Salines et son Maire, Monsieur FELT, apportent régulièrement leur aide et leur soutien à notre association d'Anciens Combattants et nous les en remercions très vivement.

Enfin, au nom de tous les membres de l'A.A.C.A.M, j'adresse à toutes les Miserouettes et à tous les Miseroulets nos vœux très cordiaux de bonne et heureuse année 2023.

Le Président  
**Jacques VERNIZEAU**

## LES MIRABELLES

Le club a repris son activité début mai. Un repas fut organisé fin juin; la crainte du flau hivernal ayant laissé des traces, l'engouement de la part des membres sociétaires, fut moindre.

Après la fermeture estivale, une trentaine de personnes vogua sur la SAÛNE, le 27 septembre, depuis SCEY avec repas à bord du « CADET ROUSSELLE »

Le matin, la visite de l'ancienne ABBAYE à NEUVILLE-LES-LA CHARITÉ, sembla être appréciée, surtout par l'accueil chaleureux du maître des lieux qui offrit café et brioche dans un des locaux des « communs » de l'endroit.

Une autre visite dans l'après-midi, d'une charrerie avec

dégustation de différents fromages à LA ROMAINE, termina le périple; rentré au bercail vers 18 heures.

Jeudi 10 novembre, un **repas fondue** aux trois fromages eut lieu au siège des Mirabelles, sous la férule de ASTRID qui se déplaça de sa Suisse natale, pour régaler nos papilles.

Le traditionnel **repas de NOËL** s'est déroulé le jeudi 15 décembre. Joyeuses fêtes de fin d'année à tous.

Nos pensées vont aux personnes qui nous ont quittés cette année, ainsi qu'à leurs familles.



# PAROISSE DU VAL DES SALINES



La paroisse du Val des Salines fait partie du doyenné « Banlieue-Val de l'Ognon » diocèse de Besançon. Elle regroupe les villages des Auxons, Ecole-Valentin et Miserey-Salines, pour une population de plus de 7500 habitants.

Pour ces 3 villages, 4 clochers, Saints Ferréol et Ferjeux à Miserey-Salines, Saint Georges à Ecole-Valentin, et 2 églises, Saint-Pierre et La Trinité, sur la commune des Auxons.

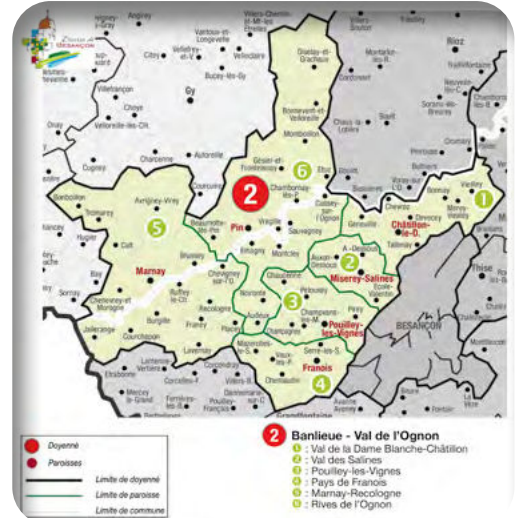

## IL S'Y PASSE TOUJOURS QUELQUE CHOSE !

Le groupe des ados a préparé activement et dans la bonne humeur tout un assortiment de décorations de Noël, vendues à la sortie des messes au profit d'associations caritatives.

Au printemps, c'est sur la période du Carême que l'accent sera mis dans les différents groupes de caté, avec un temps

fort à l'école Cartannaz à Pirey, et la participation solidaire des enfants servira à aider des familles en difficulté sur nos villages.

### Des événements à venir, pour les jeunes générations :

- ☒ Les JMJ (Journées Mondiales de la Jeunesse), à Lisbonne du 24 juillet au 6 août (de 18 à 30 ans),
- ☒ La préparation à la confirmation pour les 17-19 ans à partir de la rentrée de septembre 2023

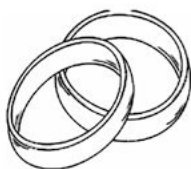

Mais la paroisse offre aussi un accompagnement à toutes les étapes de la vie, eucharisties, célébrations dominicales et des grandes fêtes, baptêmes, mariages, service évangélique et visites aux malades, sacrements des malades, funérailles, etc...

**Bernadette GRUET**, Doyenne pastorale  
et **Michel NAAS**, Curé



Elle se compose d'un groupe de 7 bénévoles pour assurer les trois permanences hebdomadaires et hors permanences: achats, codage, enregistrement dans le logiciel etc.

La bibliothèque peut être exceptionnellement fermée certains mercredis ou samedis durant les vacances scolaires. Les lecteurs en seront informés par affichage (sur la porte de la bibliothèque), dans les huit jours précédant la fermeture.

## C'est aussi:

- ☒ Mise à disposition des livres de la bibliothèque et Médiathèque du Doubs aux classes maternelles en fonction de leurs demandes.
- ☒ Des achats - Des abonnements.
- ☒ CD/DVD mis à disposition des lecteurs (prêtés par la médiathèque).
- ☒ Internet gratuit pour tous.
- ☒ Le logiciel permet à tous les lecteurs inscrits à la bibliothèque de pouvoir depuis chez eux ou à la bibliothèque voir ce que nous disposons en livres/CD/DVD/revues et de réserver sans se déplacer.
- ☒ Pour accéder à ce logiciel, il faut demander un code personnel aux personnes de permanence.
- ☒ Les lecteurs ont la possibilité de faire des réservations si le livre souhaité n'est pas à la bibliothèque.

## Échange avec la Médiathèque du Doubs

- ☒ Tous les six mois, un échange de 600 livres -150 CD - 150 DVD, ce qui permet aux lecteurs d'avoir davantage de choix. Cet échange se fait à la Médiathèque du Doubs.

## Informations pour 2022-2023

- ☒ L'heure du conte a repris depuis octobre le mercredi une fois par mois pour les enfants de 4 à 6 ans.
- ☒ Des expositions sont prêtées par la Médiathèque du Doubs (raconte tapis etc.) Les thèmes sont définis en cours d'année.
- ☒ Pour rappel: les inscriptions à la bibliothèque se font tout au long de l'année.



## Horaires d'ouverture pour les lecteurs

- lundi: 15h à 18h
- mercredi: 14h à 18h
- samedi: 10h à 12h

## CONTACTS

Tél. 03 81 57 61 82

ou

03 81 58 80 87

E-mail: [bibliotheque@ascms.fr](mailto:bibliotheque@ascms.fr)



**UN GRAND MERCI À TOUS  
LES GÉNÉREUX DONATEURS  
POUR LES DONS DE LIVRES.**

# ASCMS

association  
sportive et culturelle  
de Miserey-Salines

## LA SAISON 2022-2023 DE L'ASCMS A COMMENCÉ !

### MERCI

- à l'équipe précédente pour les années consacrées à l'association.

Le nouveau comité directeur leur souhaite bonne route dans leurs parcours respectifs.

- aux fidèles adhérents que nous sommes heureux de retrouver
- aux professeurs, prestataires, indépendants et bénévoles en charge des activités
- la municipalité pour son soutien.



### BIENVENUE

- aux adhérents qui nous ont rejoints
- aux bénévoles venus nous apporter leur concours.

Cette année, une nouvelle équipe est mobilisée :

Présidente: Isabelle Galmiche  
Vice-président: Patrick Jacob  
Trésorière: Véronique Cassard  
Trésorier adjoint: Michel Messin  
Secrétaire et coordinatrice musique: Amandine Galmiche  
Responsable programmation: Agnès Hochart  
Membres du comité: Marie Josée Badot,  
Thomas Margogne.

### NOS OBJECTIFS

#### - Culture de proximité

Le 26 novembre un concert voix et piano « Jacques Brel » initié par l'ancien comité directeur a été proposé en ouverture de saison. Les spectateurs venus nombreux étaient enthousiastes.

#### - Valeur ajoutée culturelle

Avec l'école de musique et le partenariat ASCMS / école primaire/municipalité / Théâtre Edwige Feuillère de Vesoul.

#### - Diversité de l'offre

#### - Accessibilité des tarifs

### UN MOT D'ORDRE

- Intérêt collectif
- Sentiment d'appartenance à l'association.

Venir à l'ASCMS relève d'une démarche volontaire et l'état d'esprit qui en résulte est avant tout fait de bonne humeur et de convivialité.

### À VOS MARQUES !!!

Au service des petits et des grands, une trentaine de sections vous proposent des cours en face-à-face ou des activités collectives :

- de loisir: bibliothèque, club de lecture, couture, tarot
- de détente, pilates, sophrologie, yoga et vents du silence
- artistiques: dessin et peinture, ateliers créatifs enfants, chant danse-théâtre, danse, hip hop musique, théâtre, zumba.
- sportives: badminton, gym douce, gym enfants, bouge-toi kid, CAF (cuisses abdo fessiers) cardio training, judo, karaté, swissball, tennis.
- de plein air mais toujours sportives: cyclo tourisme, randonnée, VTT

### PRÊTS ???

Il est toujours possible de vous inscrire à l'activité de votre choix. Votre adhésion sera calculée proportionnellement au temps restant à courir.

Si vous souhaitez proposer de nouvelles activités, nous sommes à votre écoute !

Disponibles pour un coup de main ponctuel faites-vous connaître nous avons besoin de tout le monde.

### ALORS ....REJOIGNEZ-NOUS

Ensemble, poursuivons l'aventure commencée en 1978 !

Courriel: [contact@ascms.fr](mailto:contact@ascms.fr)





# 1, 2, 3 SALINES...



## ...l'association qui chouchoute vos enfants

Animer le village pour aider nos écoliers, c'est le défi que tente de relever chaque année l'équipe d'1,2,3, Salines!

Tout au long de l'année, nous organisons des manifestations ayant 2 objectifs:

Divertir nos minimiseroulets

Récolter des fonds pour financer les activités des écoliers de Miserey-Salines

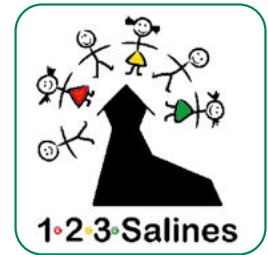

### Voici un résumé des actions réalisées en 2022:

**5 mars - Carnaval:** déguisements, jeux de société, activités manuelles,

**Mars - Plantation d'un arbre** au parc, les élèves de CM2 laissent ainsi un souvenir de leur passage,

**10 avril - Rand'aux photos:** découverte du patrimoine du village et la recherche d'énigmes,

**22 mai - Vide grenier:** nous avons accueilli 68 exposants pour environ 400 mètres linéaires,

**25 juin - Fête des écoles:** une belle journée avec un grand soleil, qui a ravi petits et grands!

**9 septembre - Goûter de rentrée** offert aux enfants

**25 septembre - La traditionnelle Rando Sirop:** dans le bois du village,

**21 octobre - Halloween:** activités manuelles, lecture d'histoires et balade et la recherche des bonbons,

**9 décembre - Goûter de Noël:** activités manuelles, Visite du Père Noël, maquillage



**Ventes diverses dans l'année:** sapins, chocolats, objets personnalisés avec les dessins des enfants, tombola, barbecue. Merci à toutes et tous pour vos participations à nos ventes!!

Grâce à toutes ces actions, nous avons récolté 11 300 €.

L'association a reversé 8 998,80 € en deux fois aux écoles. Une participation à l'achat de matériel de cours de créations et le don habituel pour les activités pédagogiques de 2022-2023 : 5 269,99 € à l'école maternelle et 3 728,81 € à l'école primaire.

Un livre est offert à chaque enfant à Noël, un goûter de fin d'année et le goûter de rentrée.

Grâce à cela, les parents des écoles ne déboursent rien lors des sorties de nos enfants, que ce soit le transport ou l'entrée (cinéma, théâtre, spectacle...) alors que les coûts de ces sorties augmentent.

Chaque manifestation est l'occasion de se rencontrer entre parents et enfants, d'animer le village, de vivre des moments de convivialité. Nous vous attendons nombreux en cette année 2023, voici le programme des festivités:

### - Dimanche 5 mars - Trail de carnaval

Ouvert à tous - Version 10 km pour les sportifs, version 1 km pour les familles.

### - Dimanche 2 avril - Rand'aux photos

### - Dimanche 14 mai - Vide-Greniers

### - Samedi 24 juin - Fête des écoles

Nous profitons de l'occasion pour adresser un immense MERCI à vous tous, adhérents, bénévoles, partenaires, parents, municipalité, équipe enseignante. Sans votre participation et vos énergies, nous n'en serions pas aujourd'hui et nous ne pourrions pas offrir tant à nos écoliers.

Nos actions sont ouvertes à tous alors n'hésitez pas à participer!

**Contact: 123salines@gmail.com**

Toutes nos actualités et informations sur nos événements: Facebook 123 Salines.



### LE BUREAU 2022-2023

Romain LUBRANO, Justine PHOMMAVONG,

Cherazede NOUVEAU, Mickael BRETIN,

Jérôme DEJEU, Jenny ALVES (absente sur la photo)



# ASSOCIATIONS DE MISEREY-SALINES



## ANCIENS COMBATTANTS

M. VERNIZEAU Jacques

4 rue de la Grande Charrière  
25480 MISEREY-SALINES  
Tél. 07 82 58 53 01

## A.C.C.A. La Chevette

M. LIEGEON Christian

28 rue des Etouvettes  
25480 MISEREY-SALINES  
Tél. 03 81 58 85 22

## ASSOCIATION SPORTIVE et CULTURELLE - A.S.C.M.S

M<sup>me</sup> GALMICHE Isabelle

7 Résidence Les Nuelles  
25480 MISEREY-SALINES  
Tél. 06 89 47 66 44

## FOOTBALL ESPÉRANCE DES AUXONS MISEREY

M<sup>me</sup> SCRIBE Nathalie

4 rue de la Mairie  
25870 LES AUXONS

## Association Syndicale Libre LE CLOS DE VOLMENAY

M<sup>me</sup> CASSARD Véronique

29 Allée des Saules  
25480 MISEREY-SALINES

## Association Syndicale Libre LES HAUTS DE VOLMENAY

M. LAMBERT-COUCOT Claude

11 Allée des Buis  
25480 MISEREY-SALINES  
Tél. 03 81 58 77 67 - 06 71 56 67 06  
Email: c.lambert-coucot@orange.fr

## Association « LES MIRABELLES »

M. FERRAO Horacio

Rue de la Communauté  
25480 MISEREY-SALINES  
Tél. 06 10 78 78 39

## PAROISSE DU VAL DES SALINES

Abbé NAAS Michel  
et prêtre BEZ Maurice

1 rue du 9 Septembre  
25480 MISEREY-SALINES  
Tél. 03 81 54 26 12

## Association Sportive « PISCINE LES PINS »

M<sup>me</sup> AUFRAY Odile

12 rue du Clos des Pins II  
25480 MISEREY-SALINES

## ADRMS

M. BROSY Pierre

15 allée des Saules  
25480 MISEREY-SALINES

## AVALFORT

M. DUCROS Pascal

46 rue des Frères Maire  
25660 SAÏNE  
Tél. 03 81 55 88 18

## 1, 2, 3 SALINES

M<sup>me</sup> NOUVEAU Cherazede

36B Rue des Etouvettes  
25480 MISEREY-SALINES  
Tél. 06 86 22 44 95



## 66 destination Pôle Temis

### LES AUXONS

Village  
Les Chênes  
Maupommier   
Les Marronniers   
Lotissement

Le Mont

### MISEREY-SALINES

Ancienne Gare  
Monument  
Fontaine   
Grande Charrière  
Les Nuelles

### ÉCOLE-VALENTIN

Espace Valentin   
Centre Commercial   
Valentin

### BESANÇON

Pôle Temis

## 66 destination Les Auxons

### BESANÇON

Pôle Temis  
ÉCOLE-VALENTIN  
Valentin  
Centre Commercial   
Espace Valentin

### MISEREY-SALINES

Les Nuelles   
Grande Charrière  
Fontaine   
Monument  
Ancienne Gare

### LES AUXONS

Le Mont  
Lotissement  
Les Marronniers   
Maupommier   
Les Chênes

Village

## Proxi TGV 1 Pôle Temis <> Gare Franche-Comté TGV

### BESANÇON

Pôle Temis  
ÉCOLE-VALENTIN  
Lirenne  
Vallon  
Maisonnettes

Fauvette

Mairie

Ruisseau

### MISEREY-SALINES

Les Nuelles   
Grande Charrière  
Fontaine

Monument

Ancienne Gare

### LES AUXONS

Gare Besançon  
Franche-Comté TGV

## LES AUTRES SOLUTIONS DE MOBILITÉ À MA DISPOSITION

SOLUTIONS	Arrêt de montée / localisation	Nombre d'allers retours par jour	Conditions d'utilisation
<b>TER</b> Besançon Viotte <> Besançon Franche-Comté TGV	Gare Besançon Franche-Comté TGV à Les Auxons Gare SNCF d'École-Valentin	14 par jour en semaine	Tous les abonnés Ginko (hors abonnement Pass+65 ans)
<b>P+R</b> Parking Relais	Temis	-	Entrée libre et présentation obligatoire d'un titre Ginko validé dans la journée aux bornes situées à la sortie du P+R
<b>P+R</b> Parking Relais	Vesoul	-	Entrée et sortie libres 24h/24, 7j/7



## Parkings Relais

Hauts du Chazal, Micropolis, Temis, Ile de France, Fort Benoît, Vesoul

**6 Parkings Relais situés à proximité immédiate des lignes de bus et tram (743 places de stationnement).**

*Facile, pratique, économique !*

**Pas de souci de stationnement, ni d'embouteillage.**

Stationnez votre voiture et rejoignez rapidement votre destination en bus ou en tram.

**Accès sur les P+R**

• **Entrée** : ouverture automatique de la barrière, 7j/7, 24h/24

• **Sortie** : sur présentation sur les bornes de sortie d'un PASS Voyage ou Abonnement validé le jour même sur le réseau Ginko

**Pour plus d'informations rendez-vous  
sur le site <https://www.ginko.voyage>**



## LES MAJORITAIRES

2022 se termine et 2023 sera l'année de mi-mandat. La 1<sup>re</sup> partie de celui-ci a bien entendu été perturbée par l'épidémie de Covid, la guerre en Ukraine et ses conséquences économiques.

Cela impacte nos projets, mais nous optimisons l'organisation de ceux-ci pour tenir compte de leurs conséquences sur nos finances et pour une planification des travaux qui ne soit pas perturbée par les problèmes logistiques, d'approvisionnements des matériaux et de disponibilité des entreprises.

2023 verra une accélération de ceux-ci dont un projet majeur vers un bâtiment des associations au centre du village et ses aménagements associés. Comme vous avez pu le voir, la 1<sup>re</sup> phase a débuté en 2022 avec l'acquisition du foncier et la destruction des bâtiments existants. Nous allons entrer dans les phases du nouveau projet avec les études de ce nouvel équipement.

L'environnement n'est pas oublié, avec des travaux de désimperméabilisation des sols des cours dans les écoles et la mise à disposition des jardins familiaux.

D'autres projets sont en étude et seront réalisés conformément à nos engagements.

Les élus de MISEREY-AVENIR vous souhaitent une belle année 2023.

## LES MINORITAIRES

Trois années de mandat se sont écoulées, la moitié « de la mandature »

Les dossiers d'ouverture de mandat, avec financement raisonnable, font toujours partie du monde des études : jardins familiaux, îlots de fraîcheur, bike park, chemins piédestres, insonorisation de la cantine. Par contre le dossier de la « propriété Dame » futur bâtiment municipal placé près de la micro-crèche, connaît un avancement remarquable. Au vu de l'estimation du projet, des études et réflexions soutenues par des experts auraient été intéressantes, et peut-être judicieuses. Bien sûr ce n'est pas gratuit, et n'apporte pas toujours les réponses attendues, mais peut éviter des erreurs de choix, de conviction.

Peut-on rappeler également qu'il est attendu par nos concitoyens, des actions pour la sécurité des cyclistes, des dispositifs adaptés pour la sécurité des piétons, en évitant la solution du marquage routier au sol, non respecté, et ne sera pas très esthétique.

Soyez assurés que nous restons à votre écoute, et continuons à porter vos remarques au sein du conseil municipal, et dans les commissions communales.

Nous vous présentons nos meilleurs vœux pour 2023, ainsi qu'à vos enfants et familles.

## ÉTAT-CIVIL

*Les mariages et naissances mentionnés le sont avec l'accord des intéressés.*

### MARIAGES

**Alexandre PLANCON** et **Coralie SOSSONG**, le 9 juillet 2022  
**Didier PERSEQ** et **Véronique BESSOT**, le 20 août 2022  
**Aubin SISAVATH** et **Stéphanie DEGNEY**, le 22 octobre 2022  
**Hervé BIDAULT** et **Catherine CHEVALME**, le 22 novembre 2022  
**Chue Feng LY** et **Marylène PAQUOTTE**, le 10 décembre 2022

### NAISSANCES

**Candice JACSON**, née le 18 février 2022 de Ludovic et Isabelle  
**Sophia TOUSCH**, née le 4 avril 2022, de Nicolas et Nina  
**Édouard MARGOGNE**, né le 10 juin 2022, de Thomas et Anne  
**Alice LY-PAQUOTTE**, née le 11 juin 2022, de Chue Feng et Marylène  
**Anaëlle MOYSE**, née le 11 juillet 2022, de Benjamin et Karine  
**Elia SAEHR**, née le 11 juillet 2022, de Yoann et Cynthia  
**Camille LÉO**, née le 17 juillet 2022, de Mathieu et Lauriane  
**Léo SHINI**, né le 15 août 2022, de Ardit et Nina  
**Jasmine GIRARDET**, née le 5 septembre 2022, de Antoine et Pauline  
**Charly GUERREIRO**, né le 24 septembre 2022, de Thomas et Clémence  
**Yséa CHREB**, née le 2 octobre 2022, de Sopheon et Anaïs  
**Marceau GRANDPERRIN**, né le 10 octobre 2022, de Benjamin et Eléa  
**Lyo GIROD**, né le 16 octobre, de Cédric et Maryline  
**Maxence BRIGNOLI**, né le 27 octobre 2022, de Brandon et Amandine

### DÉCÈS

**Yvonne JUNOD**, née FAVROT, le 8 janvier 2022, à l'âge de 94 ans  
**Thomas MEUNIER**, le 6 février 2022, à l'âge de 36 ans  
**Philippe BRIOTTET**, le 29 mars 2022, à l'âge de 52 ans  
**Domenico ROSSI**, le 5 avril 2022, à l'âge de 88 ans  
**Claude BAVEREL**, le 30 mars 2022, à l'âge de 90 ans 27.12.31  
**Michelle MAIRE**, née GLORIEUX, le 27 mai 2022, à l'âge de 04.09.35  
**Marie DEJEU**, née PUJOL, le 9 juin 2022, à l'âge de 13.10.1980  
**Odile VERDET**, née GALLET, le 2 juillet 2022, à l'âge de 100 ans  
**Gérard PROUD'HON**, le 3 juillet 2022, à l'âge de 7.03.1947  
**Philippe MAILLOT**, le 7 juillet 2022, à l'âge de 79 ans  
**Francis BRIET**, le 9 juillet 2022, à l'âge de 4.11.1931  
**Yvette LERNER**, née CUINET, le 18 juillet 2022, à l'âge 10.02.1933  
**Marie GALLIOT**, née LEPINE, le 14 septembre 2022, à l'âge de 3.12.1946  
**Chantal SIMON**, née SIMARD, le 26 octobre 2022, à l'âge de 23.12.1947  
**Jean-Paul RECEVEUR**, le 12 novembre 2022, à l'âge de 68 ans  
**Louissette GIRARDOT**, née TOUSSAINT, le 7 décembre 2022, à l'âge de 96 ans





# DÉMARCHES ADMINISTRATIVES



DEMANDE	OU S'ADRESSER ?	PIÈCES À FOURNIR	COÛT	OBSERVATIONS
<b>Extrait d'acte de naissance</b>	Mairie du lieu de naissance	Indiquer date de naissance, nom, prénoms (nom de jeune fille pour les femmes mariées), noms et prénoms des parents	Gratuit	L'intéressé doit se présenter lui-même muni d'une pièce d'identité ou faire une demande par courrier avec une enveloppe timbrée pour retour du document.
<b>Extrait d'acte de mariage</b>	Mairie du lieu du mariage	Indiquer date du mariage, noms, prénoms des intéressés	Gratuit	L'intéressé doit se présenter lui-même muni d'une pièce d'identité ou faire une demande par écrit
<b>Extrait d'acte de décès</b>	Mairie du lieu du décès ou du domicile du défunt	Date du décès, nom et prénom du défunt	Gratuit	À tout requérant
<b>Second livret de famille</b>	Mairie du domicile	Formulaire à retirer en mairie	Gratuit	Le livret circule de mairie en mairie selon les lieux de mariage et de naissance des enfants.
<b>Formalités pour le PACS</b>	Mairie du domicile	Copie actes de naissances de moins de 3 mois + copie pièce d'identité Convention-type de pacte civil de solidarité(PACS) Déclaration conjointe d'un pacte civil de solidarité (PACS)	Gratuit	Après dépôt du dossier enregistrement du PACS sur rendez-vous.
<b>Formalités pour un mariage</b>	Se présenter à la mairie de préférence dès que la date du mariage est connue. Publication obligatoire 10 jours pleins. Publication à la porte de la mairie du lieu du mariage et du domicile des futurs mariés.	Futurs époux Copie actes de naissances+copie pièce d'identité, justificatif de domicile. Indiquer les professions  Témoins et parents : copie pièces d'identité, justificatifs de domiciles. Indiquer également les professions.	Gratuit	Enfant né après 2007 : on complète le livret de famille établi lors de la naissance du ou des enfants. Enfants nés avant 2007 de couples non mariés : on établit un nouveau livret. Fournir le ou les actes de naissance Si contrat de mariage : certificat du notaire dès sa délivrance. Déposer le dossier au moins un mois avant la date du mariage.
<b>Reconnaissance d'enfant avant la naissance</b>	Se présenter dans n'importe quelle mairie	Pièces d'identité des parents Justificatif de domicile Profession précise	Gratuit	S'adresse aux couples non mariés. Cette démarche facilite les formalités postnatales.
<b>Inscription électorale</b>	Mairie du domicile + inscription en ligne sur <a href="http://www.service-public.fr">www.service-public.fr</a>	Carte d'identité justificatif de domicile	Gratuit	Inscription toute l'année.
<b>Carte nationale d'identité</b>	Mairie d'École- Valentin (sur rdv) Besançon ou autre mairie habilitée	Dans tous les cas 2 photos + 1 justificatif de domicile Première demande : Copie intégrale d'acte de naissance Renouvellement : carte d'identité valide mineur : + livret de famille + copie carte d'identité du parent qui autorise En cas de perte ou vol Déclaration de perte ou vol Copie intégrale d'acte de naissance Document avec photo du demandeur Un timbre fiscal à 25 €	Gratuit	À compter du 01/01/2014 Prolongation de la durée de validité de 10 à 15 ans pour les personnes majeures Validité 10 ans conservée pour les mineurs. Prolongation de 5 ans automatique sans aucune démarche. Personne majeure domiciliée chez un tiers : prévoir justificatif de domicile + copie carte d'identité + attestation sur l'honneur d'hébergement de ce tiers. Pour les mineurs : livret de famille. Présence de l'enfant et photocopie de la carte d'identité d'un parent.
<b>Passeport</b>	Mairie d'École-Valentin (sur rdv) Besançon ou autre mairie habilitée	Majeur : validité 10 ans Carte d'identité. Copie intégrale d'acte de naissance si carte d'identité périmée. 2 photos identiques. Justificatif de domicile. Mineur : validité 5 ans. + livret de famille.	Timbre fiscal : Majeur : 86 € 0 à 14ans : 17 € 15 à 17ans : 42 €	Passeport individuel pour les enfants Présence obligatoire de l'enfant à l'établissement du dossier Jugement de divorce le cas échéant.
<b>Légalisation de signature</b>	Mairie	Pièce d'identité	Gratuit	L'intéressé(e) doit signer devant l'agent administratif.
<b>Déclaration de naissance</b>	Mairie du lieu de naissance dans les 3 jours	Certificat d'accouchement et livret de famille s'il existe	Gratuit	Dans les 5 jours suivant l'accouchement. Si dernier jour samedi dimanche ou férié : 1 <sup>er</sup> jour ouvrable suivant.
<b>Déclaration de décès</b>	Mairie du lieu de décès	Certificat médical de décès, livret de famille du défunt. Pièce d'identité, âge, profession et adresse précise du déclarant	Gratuit	Dans les 24 heures
<b>Urbanisme</b>	Depuis le 1 <sup>er</sup> décembre 2021 dépôt des dossiers dématérialisés sur le site <a href="http://grandbesancon.fr/gnau">grandbesancon.fr/gnau</a> Le dépôt « papier » reste possible en mairie.	Formulaires à remplir + plans	Gratuit	Possibilité télécharger les documents : <a href="http://www.urbanisme.http://equepement.gouv.fr">www.urbanisme.http://equepement.gouv.fr</a>
<b>Attestation d'accueil</b>	Mairie de l'hébergeant	Formulaire à remplir Justificatif domicile et Copie pièce d'identité de l'hébergeant Copie passeport de l'hébergé Cas échéant : assurance	Timbre fiscal 30 €	Durée d'accueil : maximum 3 mois Spécifier les dates d'arrivée et départ (Étrangers hors Union Européenne)
<b>Carte de séjour</b>	Préfecture du Doubs	Copie de l'acte de naissance 3 photos (2 si renouvellement) Enveloppe timbrée Copie recto-verso de la carte d'identité ou de la carte de séjour du conjoint Justificatif de domicile (voir en mairie pour pièces complémentaires)		Les cartes de séjours ne sont plus établies pour les membres de l'Union Européenne. Pour plus d'information consulter le site : <a href="http://www.franche-comte.pref.gouv.fr">www.franche-comte.pref.gouv.fr</a>
<b>Recensement citoyen (jeunes 16 ans)</b>	En mairie du lieu de résidence	Livret de famille, justificatif de domicile + carte d'identité	Gratuit	Démarche à faire dans le trimestre qui suit les 16 ans. Elle entraîne l'inscription d'office par l'INSEE sur liste électorale à 18 ans. Attestation de recensement à fournir pour tout examen.

À noter : selon décret 2013-1188 du 18/12/2013, la durée de validité des cartes nationales d'identité est prolongée de 10 à 15 ans sans formalité particulière (voir ci-dessus la rubrique « carte nationale d'identité »).



## SERVICES DE SANTÉ

### MISEREY-SALINES

#### MÉDECINS GÉNÉRALISTES

Dr NOIROT Laurent .....03 81 58 72 30  
 Dr RUNGE Rémi .....03 81 58 86 57  
 Dr LEUCI-HUBERMAN Viviana - Homéopathe  
 .....03 81 58 36 26  
 Dr FRESSE-LUBRANO Aurélie  
 .....03 81 58 72 30

#### MÉDECINS SPÉCIALISTES

##### PSYCHIATRE

Dr COSTEI Andrea Silvia .....06 37 97 80 62

##### PSYCHOLOGUE CLINICIENNE

##### PSYCHOTHÉRAPEUTE

MUSSELIN Marina .....07 68 88 36 58

##### PÉDICURE

BILICHTIN Christelle .....03 81 62 48 87

#### CABINET D'INFIRMIÈRES LIBÉRALES

SCP HAAZ - BESSOT - SAVIGNAT  
 .....03 81 58 76 06

CHEVALOT Nathalie - RENAUD Nathalie  
 .....06 58 27 17 94

#### DENTISTE

Dr FRADEL Thierry .....03 81 58 70 82

#### CABINET MASSEURS-KINÉSITHÉRAPEUTES

M. AUCLAIR Dominique  
 M<sup>me</sup> BISE Julie  
 M<sup>me</sup> BOURGEOIS Pauline  
 M<sup>me</sup> PINTO Amélie } 03 81 58 99 73

#### DIÉTÉTICIENNE NUTRITIONNISTE

BARDI Chloé .....06 43 67 72 29  
 TOUCHARD Bruna .....06 11 87 22 72

#### PHARMACIE

PERRIN Stéphanie .....03 81 58 71 50

### BESANÇON

CHU Jean Minjot .....03 81 66 81 66

#### PETITE ENFANCE

##### CRÈCHE « LES KANGOUROUS »

40 rue d'École  
 MISEREY-SALINES .....03 81 48 81 44

##### MICRO-CRÈCHE « LES KOALAS »

10 rue de Besançon  
 MISEREY-SALINES .....03 81 53 37 72

## SERVICES MÉDICAUX D'URGENCE

SAMU ..... 15

POMPIERS ..... 18

#### AUMB

Urgences médicales .....03 81 52 11 11

SERVICES D'URGENCE ..... 112

#### CENTRE ANTI-POISON

Strasbourg .....03 88 37 37 37

Nancy .....03 83 32 36 36

GENDARMERIE .....03 81 21 16 60

## CENTRE MÉDICO-SOCIAL

Vaccinations - Assistante Sociale  
 26 rue de la Machotte - 25770 SERRE-LES-SAPINS  
 Tél. 03 81 59 06 00

## BESOIN D'ÉCOUTE

SOS Amitié .....03 81 52 17 17

Alcooliques Anonymes .....03 81 88 64 63

Suicide Écoute .....03 45 39 40 00

Drogue info service .....0 800 23 13 13

Fil Santé Jeunes .....0 800 23 52 36

## AIDES À DOMICILE

INTERMED .....03 81 81 54 79

ELIAD .....03 81 46 96 96

## ASSOCIATIONS SUR LE HANDICAP

#### FRANCE ALZHEIMER

Foyer logement  
 2 rue Képler  
 25000 BESANÇON.....03 81 88 00 59

#### FRANCHE-COMTÉ PARKINSON

2 rue Képler  
 25000 BESANÇON.....03 81 88 08 55

## SERVICES DE SÉCURITÉ

POLICE SECOURS ..... 17

#### Gendarmerie Besançon Nord

Brigade d'École-Valentin ...03 81 21 16 60

#### EDF

Sécurité dépannage .....08 10 33 30 25

#### GDF

Sécurité dépannage .....03 81 81 44 60

## POUR NOS AMIS LES ANIMAUX

#### CABINETS VÉTÉRINAIRES

##### PIREY

CROISOT - MARTIN - NEAULT - POULY - POUX  
 .....03 81 53 46 94

##### ÉCOLE-VALENTIN

PONCET - PHILIPPON .....03 81 88 30 15

S.P.A.....03 81 81 17 19



## TRANSPORTS

**SNCF** ..... 36 35  
Gare Viotte et Besançon Franche-Comté TGV

### TAXI MISEREY-SALINES

SARL SIRON ..... 03 81 59 05 00

**GINKO (Bus+TER)** ..... 03 70 27 71 60

## EUROPE

**MAISON DE L'EUROPE**..... 03 81 21 29 55  
26 rue de la République - 25000 Besançon  
Site internet : [www.europe-franchecomte.fr](http://www.europe-franchecomte.fr)

## LOISIRS ET CULTURE

### CINÉMA

Mégarama  
ÉCOLE-VALENTIN..... 03 81 85 38 38

### OPERA THÉÂTRE

Besançon (location) ..... 03 81 87 81 97

# SERVICES PUBLICS

**PRÉFECTURE** ..... 03 81 25 10 00  
8 Bis rue Charles Nodier  
25035 Besançon cedex

**CONSEIL RÉGIONAL** ..... 03 81 61 61 61  
Présidente : Marie-Guite DUFAY

### CONSEIL DÉPARTEMENTAL

**DU DOUBS** ..... 03 81 25 81 25  
Présidente : Christine BOUQUIN

**DÉFENSEUR DES DROITS** ..... 03 81 25 11 71  
**AUPRÈS DE L'ADMINISTRATION**

Préfecture du Doubs  
8 Bis rue Nodier  
25000 BESANÇON

### CONCILIATEURS DE JUSTICE

..... 03 81 25 81 25  
Hôtel de Ville  
Place du Huit Septembre  
25000 BESANÇON

**G.B.M.** ..... 03 81 87 88 89  
(Grand Besançon Métropole)  
Présidente : Anne VIGNOT

**HÔTEL DES IMPÔTS** ..... 03 81 65 65 00

**PÔLE EMPLOI** ..... 39 49

**MISSION LOCALE** ..... 03 81 85 85 85  
Jeunes de 16 à 25 ans

**DIRECCTE FRANCHE-COMTÉ**..... 03 81 21 13 13  
(Direction Régionale des Entreprises, de la Concurrency, de la Consommation, du Travail et de l'Emploi)

### DIRECTION DÉPARTEMENTALE DES TERRITOIRES (DDT)

B ..... 03 81 65 62 62

### TRÉSORERIE

Pouilley-les-Vignes : fermée depuis le  
17/12/2020  
GRAND BESANÇON ..... 03 81 61 60 60

### AGENCE POSTALE COMMUNALE

..... 03 81 65 59 01

#### Horaires :

Lundi ..... 9h-11h15  
Mercredi .... 16h-18h30  
Jeudi..... 9h-11h15  
Vendredi .... 9h-11h15  
Samedi ..... 9h-12h

**VÉOLIA** ..... 09 69 32 34 58  
(eau, assainissement et urgence)

## PARENTS - ENFANTS - ADOS

### RELAIS FAMILLES ASSISTANTES MATERNELLES

Permanence : le jeudi de 14h à 15h30 en mairie  
Renseignements..... 06 32 15 35 42

### FAMILLES RURALES

12 rue de la Famille  
25000 Besançon..... 03 81 88 09 98

### UFCV BOURGOGNE

**FRANCHE-COMTÉ**..... 03 81 47 69 81  
6 B Boulevard Diderot 25000 Besançon



**Madame Odile Verdet,**  
fille de Maurice (adjoint au maire) et Marguerite Gallet,  
est décédée le 2 juillet 2022 dans sa 101<sup>e</sup> année,  
comme son mari Robert Verdet en 2012.